大楚報

第六八八號
今日本報一張半
中華郵政登記為第二類新聞紙
本報電報掛號二八〇六號
售報價目（日金）本市每份一角，定閱一月九角，半年六元，全年十元，外埠加郵費另算
（地址）江漢路一一三號
本報電話：編輯部二一二六〇號，營業部二一二七〇號

獨一無二

東亞煙公司出品

今日提要

▲泰蘇將訂通商協定「一版」
▲美更加强化輸出許可制「三版」
▲社運指委會亟謀工商團體組織健全「五版」
▲利濟馬路應拆房屋正估價中「五版」

泰蘇將訂通商協定
英國拚命籠絡越南
泰國通商使節團將訪莫斯科
英國企圖搗亂日越經濟會談

▲同盟社二十一日莫斯科電：十九日抵此間之蒙多利泰國特派使節，二十日與羅熱夫斯基外交人民委員部次長會談，蒙多利特使，本日發表稱：「為確立泰蘇兩國間正常之外交通商關係，業已開始交涉，於二十日會談之際，向羅熱斯基次長親交泰政府方面之協定案文，」泰國主要輸出錫，樹膠及米穀，其中錫及樹膠，成為此次會談之對象，又特使預定約一星期勾留此間，協定成立後，泰國通商使節團將來訪此間云

乘越南物資缺乏 欲以貿易為好餌

▲同盟社二十二日西貢電：擴大宣傳遠東危機躍起阻止日本勢力南進之英國，對越南亦開始猛烈之策略宣傳，努力牽制對日提携之越南，即為其顯著之例，十八日由新嘉坡至西貢英國不管部領事麥夫拉萊德氏一行四名，連日與駐越憲達生總領事密議，亦有與德古總督歷數次會談折衝之事實，又乘越南物資之缺乏困窮，再開香港新嘉坡等英屬殖民地與越南間之貿易，使越南更依存英國，供給越南必要之食糧機械科學製品，計劃向越南購買樹膠，玉蜀黍，錫等，進行搗亂日越經濟會談，此係其一箭雙鵰之策略，其他以新嘉坡安設機雷，海峽殖民地緬甸邊境等，集結軍隊，强化對日戰備宣傳等一切手段，籠絡越南參加英美陣營之工作，日益露骨與積極云

▲同盟社二十日新嘉坡電：英遠東軍司令部十九日夜，發表新銳航空部隊來援如次：遠東英空軍，因運到最新式轟炸機，雙引擎機戰鬥機，單引擎機戰鬥機多數，顯著增强，此等空軍部隊，業已一切配備於戰略的重要地點云

首都中日文化協會
舉行常務理事會議
修改中華電影公司合同

▲中央社二十三日南京電：中日文化協會於二十二日下午四時，召開第十一次常務理事會議，出席者林代理事長［illegible］生，陳群，傀式毅［illegible］正，丁［illegible］，劉［illegible］成，中［illegible］，張千里［illegible］，主席林代［illegible］（甲）［illegible］，（3.）建築設備及其他事項報告，（二）學術組報告，（1.）日語班開辦情形，（2.）選派研究員情形，（3.）圖書館整理情形，（4.）人事調查情形，（三）［illegible］組報告，關於出［illegible］情形，（四）其［illegible］討論事項，（一）［illegible］的提，開辦費不足［illegible］每月經常費，日［illegible］積餘，及由下捐［illegible］撥付案，決議，（二）主席提，各組自去年九月份起，未領經費一律照撥作為各組積餘，由各組擬定計劃，提交理事會通過後動用案，決議通過，（三）主席提，溫院長所捐款項，撥支學術組作為圖書購置費用案，決議通過，（四）主席提，本會在本年二月底前所有積餘，除去撥付各組經常費，及撥付開辦費外，留作本會預備費案，決議通過，（五）本會各組職員擬衷照各機關購買平價米，辦理申請手續案，（各組合提），決議通過，（六）購買汽車費用，擬請在變更日幣升水積餘項下支出案，（總務組提），決議通過，（七）本會開辦費溢支，應如何撥補案，（總務組提）決議通過，在日金升水積餘項下撥補，（八）學術組重編本年度每月經常費預算書請公決案，（學術組提）決議通過，（九）添設中語班並造具開辦費及每月經常費預算書，請按日在本會日金升水積餘項下撥付案，（附預算書），（學術組提），決議通過，開辦費及本年度經常費在學術組積餘項下撥付，（十）變更本會所辦日語講習會名稱，為中日語文學校案，（學術組提），決議通過，改稱中日語文補習學校，（十一）學術組主任幹事江贇辭職，擬請追認，聘張千里繼任案，（總幹事提），決議通過，（十二）譯叢委員會應屬何組，請公決案，（總幹事提），決議，屬出版組，（十三）各組文具紙張費用，歸各組自理案，（總幹事提），決議通過，三月份起實行，提請理事會追認，（十四）本會職員應否履行兼職不兼薪案，（總幹事提），決議，（在會外兼職者，（不在會）得支伕馬費，最高不得過二百元，在會兼職者，不兼薪，並不得支伕馬費，原支副總幹事辦公費五百元，改作本會汽油費，列入總務組預算，三月份起實行，（十五）中華電影公司合同應予修正案，（總幹事提），決議，（1.）收費問題有考慮之必要，（2.）如需收費，則一切開支須在收入票款項下撥付，惟收入款項，須雙方共同保管，（3.）放映片子應由雙方共同檢定，以上之原則，交總務組再行接洽，（十六）基金保管委員日方理事森喬，業已調任，應另行推選案，（總幹事提），決議，推選伊東局長繼任，（十七）物價高漲，本會專任職員及公役生活困難，應否酌給米貼案，（總幹事提），決議，加一成，由每月預備費項下撥付，三月份起實行，（十八）臨時動議，選派研究員汪緒熙等呈請，追加撥給出國旅費案，（學術組提），決議，由二月份學術組選派研究員費內，每人撥日金二百元，為出國旅費，留學學費從三月份起撥給

照片說明：滿洲國新駐意大使羅振邦氏抵羅馬。

日軍歸還廣播設施
設立中國廣播協會
日方作經濟的技術的協助

▲同盟社二十二日南京電：國府宣傳部日本大使館共同發表自事變後，中國之廣播設施，或遷移於內地，或被毀損，其機能陷於停止，後經日軍百般整理新設置廣播電台，努力經營，此番中日雙方協議之結果，日方將該經營返還中國，另作經濟上技術上之協助，中國方面，設立財團法人中國廣播協會，以圖廣播事業之發展，業已圓滿妥決，中國廣播，該協會今後繼承從來之廣播，決定繼續經營，係將中日兩國間基本條約之原則加以具體化，文化交流宣傳一致，中日兩國關係當局，今後積極的致力於該協會，期待强化廣播宣傳，及貢獻人類文化發展云

▲同盟社二十二日南京電：中國派遣軍報道部長談：自中日事變發生，日軍為完成作戰之必要，及佔據地域之治安工作，與日軍作戰地域擴大，同時在其重要都市，設立廣播電台，昨年二月新政府組織之機運濃厚，日軍進而將日軍在中國經營之廣播電台，移於國民政府下之財團法人，俟候設立中國廣播電台，今日日軍深感有愈益擴大廣播强化報道宣傳之必要，日軍方面亦希望國府關於廣播之專門家與技術家參加協力，其他不惜一切之便利與協力，切望其發展云

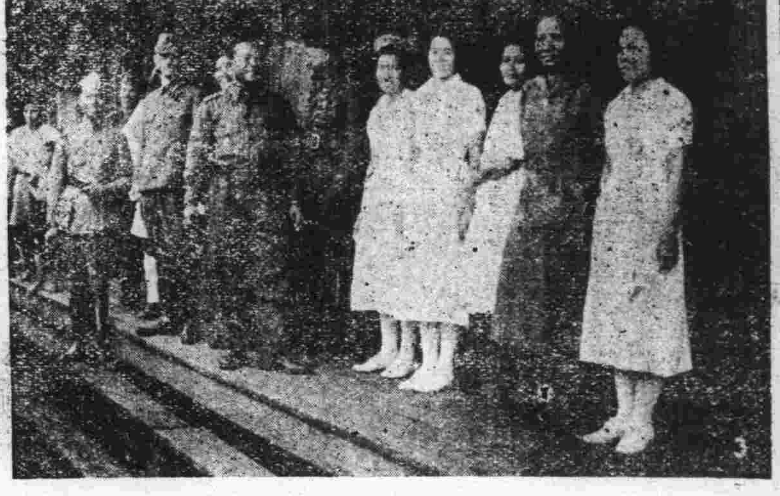

照片說明：待機出發之泰國看護婦。

全經委會遷址辦公

▲中央社二十三日南京電：行政院全國經濟委員會，自一月七日在普陀路籌備開始辦公，迄今已有月餘，茲因原有房屋不敷應用，已於本月二十一日，遷至國民政府內華林館辦公

日航空部隊 轟炸滇緬公路
箇舊軍事設施大損毀

▲同盟社二十二日越南某基地電：華南艦隊報道部發表：海軍航空部隊，本日在雲南省箇舊實施攻擊滇緬公路，全隊安然飛返基地，一，武田指揮官領率之各部隊，轟炸箇舊之軍事設施，予以大損害，二，吉岡指揮官領率各部隊，以大編隊，敢行轟炸薩爾敏河上流滇緬公路之要衝惠通橋，予以大損害，湄公河上流功果新舊吊橋，依然炸毀放置，確認完全截斷云

廉隅大使抵新京
下榻於新京大和旅館

▲同盟社二十二日新京電：初代駐滿中國大使廉隅氏本日上午十一時五十分，安抵此間，在貴賓室發表履任之親函後，下榻於大和旅館云

特稿

新聞事業的使命

……趙慕儒……

▲中央電訊社副社長趙慕儒氏，於本月九日赴北京，歷訪當地中日新聞界，交換對於發揮兩國宣傳力量及如何密切合作之意見，極為融洽，北京中央廣播電台，以趙氏為我國新聞界巨擘，學識經驗，均極豐富，特於十七日午後七時，敦請趙氏演講，講題為「新聞事業的使命」，茲錄原詞於后：

各位同胞，兄弟日前從南京到此地，訪問中日新聞界同仁，因為華中與華北的新聞界，精神上已經有密切的連絡，和感情的交驩，一同携手，向和平反共建國運動完成建設東亞新秩序之途徑進行，到了北京以後，看到此地中日新聞界同業，精神均極振作，步步在建設東亞共榮圈努力，從事報道使命，實在是足以欽佩。今天承北京中央廣播電台邀約，兄弟願意本着報道責任的立場，在「新聞事業對於國家的使命」這一點上，簡略地說幾句話。

新聞是推動輿情的先鋒，也是政府與民衆聯繫的一種力量，政府施政的方針，必有新聞介紹，才能夠達到民衆方面，民衆方面若有希望，政府了解的事，沒有新聞，從中介紹，政府方面也不能知道，所以新聞成為近世社會上公器，社會上一天也不能離開它，人們每天讀報紙，已經成為日常生活要素之一，愈是文明的國家，它的新聞事業愈發達，我們看到友邦日本新聞事業發展的情形，已有超過歐美各國之勢，在這一點上，我們可以知道友邦是東亞先進的國家。

我們知道了新聞事業對於政府與民衆間的關係，是這樣重要，但是担當新聞報道的人，總得要深切了解國家的情形，施展純正報道，去指導民衆，於是順應國策的輿情，順序推動下去，政府和民衆一齊在國策水準目標上行動，純正新聞報道責任，才可以達到，倘若是民衆方面或者有悖於政府國策的意見，新聞方面，便該隨時糾正它，指導它，決不可忽略過去，認為無足輕重，我們還可以看到：友邦新體制實行，大政翼贊會組成，各政黨均歸納於政府指導之下，劃為一個偉大的政府機構，同時日本的新聞，也全一致的順應國策盡他們新聞報道使命，官民一體，協力邁進，像這樣新聞使命，對於國家，才發生密切的關係，對於民衆才有了指導的力量。

在從事新聞的立場，不但要了解國情，還得要了解世界情形，倘偶有不慎，大則可以斷送國命，小則足以紊亂社會，乃走入新聞誤解的迂途，終至一錯再錯，陷於不可收拾的局面，我們拿着中日事變來說，雖有種種原因，但担當新聞報道的，也應負相當責任，當着事變未發生以前，政府方面，一時發生誤解，新聞方面，也隨之誤解，於是不幸的事變發生，中日兩國俱蒙莫大損失，如在政府不發生誤解之前，担任新聞方面的，有透徹見地，矯正政府，指導民衆，放大眼光，向相互提携途上推動，國民也全都相互了解政府的意見，開誠佈公，我相信，斷不致有此次事變發生。

自從近衛首相倡導三原則，汪主席發表艷電後，中國的新聞界，經由誤解而轉入了解，已深切知道雙方須向和平運動坦途邁進，國民政府還都，快到一年時期，一切行政，均有事實的表現，在國府還都中日簽訂條約後，不但是中日兩國新聞界已經密切携手，日本各大新聞社，組織新聞使節團，來到首都訪問，以後華中華南新聞團體，也到日本去訪問，中日新聞界，已經由交驩再進於携手，在華北方面，中日兩國新聞同業的感情，更是敦厚密切，共同向着建設東亞新秩序，以完成新聞報道的使命的偉大標的邁進。

汪主席說：「盲目抗戰，等於自掘墳墓，一中國國民，已經遭受戰爭宣傳誤解的損失，應該提緊回頭，把誤解改為了解，並且要在了解新聞輿情上，竭誠擁護國民政府，全部抹消，把以往誤解思想，和平建國的光明大道勇往邁進

日軍佔領東台
士氣愈益軒昂

▲同盟社二十二日蘇北某地電：日軍縮小江蘇省北部新四軍據點東台之包圍圈，本日黎明，再開始進攻，上午六時，林田，向井，等部隊，殲滅，湧到東台，一舉加以中島，等部隊，上午十時半，入城，南北兩軍會師於此，他方攻略白駒鎮之石井部隊，東北進而在西團鎮潰滅遁走中新四軍大部隊，獲收渝軍遺棄屍體二百具，日軍各部隊之士氣，愈益軒昂云

▲同盟社二十二日蘇北

蘇北重覩天日
民衆陸續返鄉
泰縣避難民衆尤為感動

▲中央社揚州二十二日電：第一集團軍總司令李長江擁護和平反共建國國策，在泰州防次就職，經中央社揚州分社刊發號外披露消息後，此間人士莫不欣然喜色，僉以蘇北已趨明朗，人民重覩天日，尤以一般泰縣避難民衆，最為感動，均各鼓掌歡騰，日來整理歸裝，遄返故鄉者頗不乏人

推進國民體操
教部社教司 派員巡廻各地教導

南京電訊：教育部社會教育司鑒於今後促進體育，應注重普遍發展，初步辦法，即集中精力，將國民體操，普及全國，頃已通令各省市分別興辦國民體操講習會，即利用本屆國民體育訓練班畢業學員担任指導，轉輾傳授，並為提高講習效能起見，特派該部職員黃炳星於本月二十二日由京出發，分赴各地巡廻教導，預計一個月可告完成，即再利用此項師資，分函教導學生及民衆，規定下月卅日國府還都紀念日，各地同時舉行大會操，藉表慶祝，而示政府倡導國民體育之至意，茲探錄各省市第一期舉辦國民體操講習會日程如左

鎮江	二月廿一廿二廿三廿四日
常州	廿三廿四廿五廿六日
無錫	廿五廿六廿七廿八日
太倉	廿六廿七廿八日
崑山	三月一日
滬西	二月廿八三月一二三日
滬南	三四五六日
嘉興	六七八九日
杭州	八九十十一日
蘇州	十一十二十三十四日
蚌埠	十五十六十七十八日
蕪湖	十九二十廿一廿二日

▲某前綫電：華中軍發表：佔領與化城之某某部隊與由如城本附近北上之某某部隊，及航空部隊，空陸互相呼應，本日晨攻略蘇北新四軍之根據地東台，海軍艦艇之一部份，亦協力本作戰云

洞山湖北方 渝軍遭襲擊

▲本報特訊：佐伯，金武等日軍二十一日急襲長江沿岸洞山湖北方地區渝軍宿營，乘其潰亂，是役斃渝軍五名，俘虜九名

▲又訊：□軍重松部隊討伐鷄塘周圍地區，二十一日獲戰果如次，渝軍遺棄屍體二十具，俘虜三名，步槍九枝，其他多數

滬米市場 實行新規章

▲本報上海專電：本埠米市場同業買賣業規章，自經工部局建議七項辦法後，迭經市場管理委員會，豆米及雜糧油餅業公會二度會同修正，並呈准工部局，今悉該項新規章，於十七日起公告市場，切實執行，嗣後米糧掮客，事前須覓具妥保，并征得米業公會同意，方可入場營業，無論國洋米，一律在市場脫手，否則作非法交易論

民政會議秘書處撤銷

▲中央社二十一日南京電：內政部民政會議，大會秘書處已宣告撤銷，所有各組決議案，分別審核，一俟彙集，呈准行政院後，俟後正式付梓，印成專冊

△△△△

國民政府命令

三十年二月二十一日令

農礦部技正兼中央農礦實驗所農藝系主任葛鴻璟，着免去兼職，此令

任命王一貫為農礦部技正，兼王民為農礦部中央農業實驗所技正，此令

兼行政院院長汪兆銘呈，據農礦部部長趙毓松呈，為農礦部科長關瀛呈請辭職，技士金晏瀾，龔長熙，專員易史罡，均另有任用，請免本職，應照准，此令

任命牛國斌為蘇豫邊區綏靖總司令部副官，此令

軍事委員會委員長汪兆銘呈，據兼政治訓練部部長陳公博呈，為政治訓練部中校科員陳樹財，黃彭年，少校科員洪文生，張品三，黃韜，另有任用，少校科員徐曉東，呈請辭職，均請免本職，應照准，此令

軍事委員會委員長汪兆銘呈，據兼政治訓練部部長陳公博呈請，任命洪文生，張品三，為政治訓練部中校科員，李國章為政治訓練部中校專員，姜郁景，盧輯五，汪一凡，為政治訓練部少校科員，應照准，此令

軍事委員會委員長汪兆銘呈，據軍事訓練部步兵監部次長代理部務蕭叔萱呈，為軍事訓練部步兵監中校監員王奉奇，另有任用，請免本職，應照准，此令

任命王奉奇為軍事訓練部編譯處上校編輯，此令

強化輸出許可制 在對日蘇兩國歟

▲同盟社二十二日紐約電：據美報華盛頓電稱：羅斯福總統咸謂，於此兩三日中關於追加輸出許可制品目，將發出總統令，新追加之品目，預料如次：
一，皮革，煤精，格里塞林，塞爾拉克，硼砂
一，可普拉油，椰子油，棕櫚油等植物油
此次擴充許可制，主要係以日本爲目標，同時，解釋對蘇聯，亦包含輸出制限之意味云

文生海委長要求鉅額海軍費 羅總統復要求追加陸軍預算

▲中央社華盛頓二十一日電：美衆院海軍委員長文生，二十日在議會中聲明，須要求總額六千七百萬金元之美海軍袖珍艦隊及飛艇隊根據地建設費，幷特別說明美海軍從來視爲問題之飛艇製造，亦擬積極利用爲國防計劃之一部，其語如左：關於水雷艇及其他小艦艇所組織之袖珍艦隊根據地設置地，現正委托海軍部決定，又飛艇根據地，據海軍當局決定如下：一，大西洋岸，甲，咪哂尼亞省之諾福克山嶺，乙，北卡羅來納省之哈瓦泰拉斯山嶺，以上經費共計五百二十萬五千金元，丙，波士頓市附近經費，與以上約同，二，太平洋岸舊金山附近，預定建設經費五九〇萬金元，此外亦預定七十五萬金元，在各地建設補助飛艇根據地，此等根據地，爲呼應海軍所計劃，到此後二年間，購進四十八架之小型飛艇，故爲必要者

▲同盟社二十二日紐約電：據紐約泰晤士報華盛頓電，官方確息載稱：羅斯福總統咸謂，此數日中，將要求總額二十五萬萬美元之陸軍關係追加預算，其內容爲：
一，軍需工廠擴張費七萬萬六千一百萬美元
一，包含一切機種之陸軍機一萬五千架之購入費，十八萬萬美元飛機購買費中，半數即時支出，半數咸認爲支出權限賦與案將提出要求云

▲同盟社二十二日紐約電：馬夏爾美參謀總長，二十日在上院陸軍委員會秘密會席上，證言將陸海軍所屬最新型戰鬥機，配屬於太平洋艦隊，據本日合衆社檀香山電咸謂：陸軍機卡治斯P三十六型追擊機三十一架，秘密由本國以航空母艦英達普萊茲號運送，最近已運抵霍伊拉非爾德陸軍航空基地云

▲同盟社二十二日紐約電：美國所製造軍用機，實際上是否橫斷太平洋，而空輸於英屬各地，毫無具體的事實，其眞相不明，據本日美聯社檀香山電稱：於過去一年間，根據蘇利列特德轟炸機約離二星期之間，依根蘇利列特德公司之駕駛員由聖地牙哥，空輸在檀香山交給英駕駛員飛往西方，因此，始確認美飛機現越過太平洋空輸之事實，由美聯社消息推察之，所空輸飛機數，非如紛傳之多數，似甚少數云

日大使與德外長 即將舉行重要會談

▲同盟社二十二日柏林電：大島德大使，本日夜由此間啟程，擬於二十三日中午抵薩爾茲堡，在福茲西爾湖畔之別墅，與李賓托洛甫外長會晤，德政府特供給往返之特別快車之外，決定斯達馬大使及高爾托參駐日參事官同行，又此次之會晤，預料除與續的酬酢以外，將舉行重要會談云

法政府開緊急會議 討論泰越糾紛問題

▲同盟社二十二日維希電：法政府二十一日下午，於貝當主席之下，開緊急閣議，閣議之議題，咸謂，以因調停泰越糾紛之遠東問題爲中心，就其他國內各問題，已舉行討論云

蘇聯共產黨大會 決定新十五年計劃 最高幹部人員多更迭

▲同盟社二十二日莫斯科電：蘇聯共產黨第十八次黨會議，業於本日閉幕，次開中央委員會議會，黨中央委員會及人民委員會議，基於黨會議之決議，對國家計劃委員會，命立案繼第三次五年計劃之新十五年計劃，新十五年計劃，係繼續亘過去三次之五年計劃，於蘇聯工業之議，燃料，電力，及他生產各部門，及消費物資生產部門，擬凌駕資本主義各國，蘇聯自第一次五年計劃當初所標榜「追逐與超越」之標語，誇張事實上達到云

▲同盟社二十一日莫斯科電：十五日在此間所召開第十八次全聯邦共產黨會議，二十日夜，以議事日期第三（黨組織之各問題）之討論與決議完畢，其結果發表更迭達六十五名之黨最高幹部問題之議題「黨組織之各問題」之報告演說者氏名及該內容，均嚴守秘密，僅本日普洛達報上，登載史丹林黨書記長演說姿勢之照片，其事實引起各方面非常之注目云

▲海通社二十二日莫斯科電：最近蘇聯共產黨實行局部改組，黨內幹部人員，略有更動，前[illegible]長[illegible]托維諾夫，已被排出共產黨執行委員會，此後[illegible]氏在黨政二方面，無重要地位云

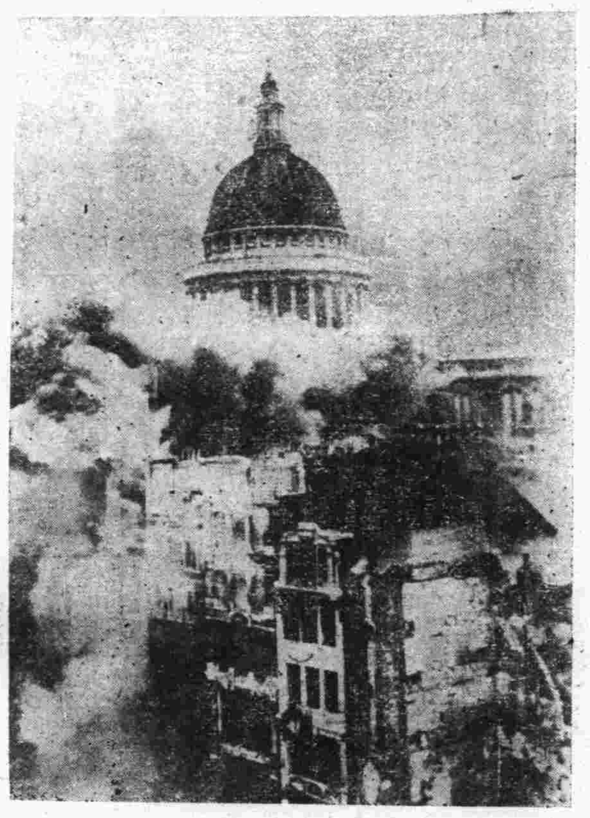

照片說明：倫敦遭德機空襲起火。

德大舉攻英爲期迫近 各方戰事亦轉趨激烈

▲海通社二十三日柏林電：星期六，大批德輕重轟炸機與驅逐機，猛襲英島各地，英軍事建築受創最烈，沿英島各海岸停泊之英輪，均遭德機空襲，英驅逐機數架昇起應戰，德英空軍在英南海岸上空發生激戰，英機不支潰退，德機安返原防云

▲海通社二十二日柏林電：星期六，德長距離砲隊猛襲行駛大西洋領海之英護送輪隊，英輪一艘，（七千噸）中彈沉沒，其他一艘（各五千噸）損毀不堪云

▲海通社二十二日布爾格勒德電：據倫敦來電：星期五，瑪爾達根據地之英二次遭敵機空襲，英高射砲隊無力阻止，損失詳情不明云

德軍戰報

▲同盟社二十二日柏林電：德軍司令部發表：
一，德海軍在印度洋上擊沉英商船卡那列安克爾薩號（七一七八噸），該船因假冒國籍，揭揚美國旗，船邊亦繪有美國旗，又接到某潛水艇擊沉英商船四千三百五十噸之報告
一，德轟炸機隊，二十一日在英格蘭東岸及西岸海面，轟炸英商船擊沉四千噸之商船一艘，予二艘之大輪送船及其他以大打擊
一，地中海之德空軍，對免卡紀港灣設施貝爾卡航空基地免卡紀南方之敵密集部隊等，實施有效之轟炸云

▲海通社二十二日柏林電：星期六，德軍司令部發表戰況如次：
（一）大西洋方面：我空軍猛襲英國東西二海岸商輪，總計擊沉敵輪四千噸，英油槽艦二艘及商輪一艘中彈損毀，英西海岸設施受損最烈
（二）地中海方面：北非班卡希鎮慘遭我機空襲，該地海港設施損毀，敵機空襲德國西部未逞，我海軍砲隊擊落敵機數架

英軍發表

▲同盟社二十二日倫敦電：英海軍部本日發表：在地中海中部全水域，安設機雷，安設機雷水域如次：
一，西西島及法屬突尼斯間之水道
一，沙爾治尼亞島與意大利本土間之督列尼亞海
一，由意本土東南端之散塔馬利亞列爾治亞岬，橫斷地中海，至利比亞之免卡紀水道
一，由非洲北岸免卡紀向西，至突尼斯利比亞邊境，因此法屬水域適至外邊，即至突尼斯之波角北方四十八公里地點之水域

歐戰動態

▲海通社二十三日柏林電：關於歐戰一週間之動態，據德有關方面消息，海通社特派軍事通訊員發表如次：本週間（自十五日起至二十一日止）英海峽各口岸，泰姆士河口，夏特蘭島，倫敦市及英中部各地，均遭德機轟炸，各地軍事建築損毀不堪，上星期內，德潛艇大建奇功，共計擊沉敵輪七萬餘噸，爲鎮定人心起見，英當局盡力遮掩此種巨大損失，並揑造英海軍同時在北大西洋獲勝之消息，據各方面來電，英國後方艦隊，已於十三日集中北大西洋，德國對於此種舉動，並不關心，一週以來，意希戰線仍在激戰中，進攻各地之希軍，已爲意第十軍所擊退，土保締結互不侵犯協定後，英人企圖擴大戰爭之野心，頓成泡影，英當局雖日運兵至希臘之意，但目前英軍並未在薩羅尼基登陸，自稱海上霸王之英海軍，已認清愛琴海各地不堪德軍一擊，德機空襲地中海情勢，日趨激烈，班卡希及北非英供給根據地，每日遭德機轟炸，北非英軍停止進展，顯係長懼德意二軍合攻蘇彝士運河屢次空襲，二十日，英輪二艘中彈沉沒，東非方面英軍受創最重，由各方面戰況推論，踏平英島日期，指日可待云

攻英問題

▲海通社二十二日柏林電：據德軍最高當局發表：本月份前二十天之內，我軍共計擊沉敵輪二十九萬六千噸，其中單獨爲我潛艇所擊沉者，達七萬八千五百噸，關於德軍大舉進攻英島之方式，據德國勤務報發表，柏林各界咸認水內進攻之德潛艇，將與德海空軍協力攻英，一旦發出總攻擊令，英島不難克服，同時，我空軍盡力轟炸英軍備工廠，各地交通及軍事建築，鑒於歷來空襲英島之成績，我空軍必建奇功，由軍事立場推論，爲傾注全力攻英起見，目前德軍在地中海內大肆活動，德空軍猛襲地中海英根據地，其目的在於早日解決地中海問題，此後，德國再不蹈第一次大戰時東西兼顧之覆轍，盡力節省物資及人力，企圖一戰而克服英國云。

英在阿根廷資產 美企圖全部接收

▲海通社二十二日紐約電：據半球週刊發表，美政府企圖沒收英人在阿根廷所有之投資，總價值約十五萬萬元，其目的在於一旦英國敗北，使英人在海外之資產不致爲德國所沒收，同時，此項資產，亦可作爲購買美軍用品之保證金云

美汽車工廠被迫關閉

▲海通社二十二日紐約電：美國蘭森車輪製造廠實行罷工後，星期五米支干省貝卡汽車工廠宣佈停業，失業工人達七千五百人，因車輪完全仰給於蘭森工廠之故，該廠不得不關閉云

比工人赴德爲數約十萬

▲海通社二十二日布魯塞爾電：據比勞工局指導員發表：赴德謀生之比國工人，每星期約六千八，目前在德國做工之比工人，總計十萬人云

挪威政府發行新公債

▲海通社二十二日阿斯魯電：據今晨此間當局正式發表，挪威政府業已發行百分之三新公債，總數爲五千萬克洛勒，（挪國幣）當局勸令民衆踴躍購銷，希望早日達到目的云

英新任駐南非行政專員

▲海通社二十二日瑞京電：據倫敦來電：英王特任哈洛略爲駐南非聯邦最高行政專員，按哈氏歷任英政府要職，擬於最近期間赴南非履新云

前西班牙國王傳已病重逝世

▲同盟社二十二日倫敦電：僑居羅馬之前西班牙國王亞爾夫諾熱十三世，咸傳自十六日以來病篤，但據此間接到羅馬廣播盛傳，劇烈發作後死亡云

▲海通社二十三日羅馬電：星期六下午西班牙遜王亞爾方索十三世之病勢，復趨沉重，據海通社自意有關方面所得消息，西遜王已於星期六晚逝世消息不確云

意希空軍激戰 擊落希機十架英機二架 東北非戰事漸趨激烈

▲海通社二十二日羅馬電：據意軍最高當局發表：星期五，我轟炸機猛襲敵軍營，希機三十架昇起應戰，雖敵空軍實力雄厚，我空軍擊落敵機十架，敵機另有八架損毀不堪，同時英機二架亦被擊落，我機僅損失一架云

▲海通社二十三日布格勒德電：星期六正午，意軍開始進攻希前線，迪法尼流域希軍大受挫折，盛傳希軍擊退意軍之消息，實屬無稽，星期六晚，大批英機參加作戰云

▲海通社二十二日羅馬電：據意軍最高當局發表戰況如次：
（一）北非方面：塞拉布方面僅發生炮聲與偵察活動，行駛愛琴海內之敵輪一艘，慘遭我機空襲，甚特林希軍事建築受創最烈
（二）東非方面：雙方砲戰甚烈，敵軍企圖進攻基倫我軍陣地，盡爲我軍擊退，敵軍遭重創，敵機空襲瑪薩瓦及戴亞二地，未收實效

日松岡外相定期說明日本真相 解釋外間發生種種誤會

▲中央社東京二十二日電：關於日松岡外相調停泰越紛爭之對英回答內容，外間發生種種誤解，二十一日松岡外相在衆議院委員會中，因委員之要求，決定在二十四日衆議院赤字公債委員會席間，說明日本眞相

比著名彫刻家米尼逝世

▲海通社二十二日布魯塞爾電：據此地正式消息，比國著名彫刻家米尼氏，已於昨日逝世，享年七十五歲，按米氏係根特人，爲世界著名彫刻家之一云

英總工會代表大會

▲海通社二十二日莫斯科電：據塔斯通訊社發表：前數日內，英全國總工會舉行會議，一致決定解散曼卡斯特及蘭克夏二地工會，此次解散上述二地工會之動機，大概係由於多數會員企圖實施不法活動所致，據云：英全國總工會已於十六日召集代表大會，代表十一人，曾被禁止出席，當局認爲該代表等，實與被解散之工會有勾結云

霍金斯由英返美後 任生產委員

▲路透社二十二日華盛頓電：最近由英返國之美總統私人代表霍金斯，已被任爲美國生產企劃委員會委員云

英外長艾登赴埃使命

▲路透社二十二日開羅電：英外長艾登，已於昨日抵達此間，同行者有迪爾將軍，據此間英大使館發言人稱：英外長此次赴開羅之用意，其目的在於考察中東及非洲軍事情形，英陸軍參謀長迪爾將軍，暫任軍事顧問，將於日內召集中東英軍領袖舉行重要會議云

南非英海軍初次損失

▲海通社廿二日瑞京電：據星期一晚倫敦來電：因歐軍實力雄厚之故，南非海軍遂遭初次損失，據南非聯邦國防部發表，南非前哨艦「佛雷號」已沉沒，該艦水手，是否幸免於難，英海軍部尚未公佈云

英航輪公司停止日港航業

▲海通社二十二日東京電：據可靠方面消息，東澳英航輪公司最近發出通告，實行停止行駛香港與日本間之航業，在途次中之英輪「唐蘭」一號，已被召回澳大利亞云

新生
第三卷第三四期目次
褚民誼氏使日……本社時評
中央儲備銀行的新通貨……王淑華
中日條約與新中國的將來……豊謙之譯
德意志的黨和國的關係……張榆芳
黃金的前途……芳子譯
長期的歐戰……敬琪譯
泰國立憲政體建設經過……芮道一譯
老子的宇宙論……鄒燕生
戰時下的英國讀書界……何忍之
萌芽……沈石
詩人王獨清……蕙卓
花開花落……査華

（各大藥房均有代售）

漢聲月刊徵稿啓事
一，本刊宗旨在表現市民生活狀況供給社會常識報告農工商事情形紀錄經濟物資動態以淺顯之資料供給大衆之需要
二，本刊徵稿種類（一）社會評論述（二）工商農業問題之討論（三）一般社會之狀況與常識（四）關於旅行之嚮導（五）通俗文學之讀物（六）戲劇電影之研究（七）詩歌詞賦筆記談（八）小說漫畫（九）工商各業概況（十）經濟及物資報告
三，本刊稿例（一）每千字奉酬日金二元至五元（詩歌照片漫畫臨時酌定）（二）稿須謄清用格綫繕寫自記字數塡明姓名住址加蓋章印鑑憑印鑑領酬（三）不附郵票者不錄不還（二千字以下稿登載與否概不退還）（四）體裁文言白話不拘文題自如經採用編輯人有删改權一稿不得兩投抄襲文字請弗寄投（五）來稿請寄漢口市政府宣傳科本刊編輯部（不限期徵集）

楊恩爵啓事
此次爲小兒傳鉢授室因在平舉行婚禮故未驚動當地親友乃承各友好同事惠賜珍儀稠意摯却之不恭茲以行期促迫容俟回漢再酬感情當佩謝忱維希照登
楊恩爵謹啓

受盤聲明
茲因前花樓黃陂街第二十九號趙萬順號該店主無意經營願將該店基憑中說合作價頂與敝號受業自登報日起如有以前該號外蓋印担保未清手續或其他糾葛等事概歸趙萬順號理楚與敝號無涉恐未週知特此登報聲明
受盤人森森泰漢號謹啓

啓

本版歡迎關於趣味與娛樂之各種文字投稿，一經登載，報酬特別從豐。

瀟湘秋雨

陳雲裳演出缺欠哀的成分

——昌枝——

一部哀感的影片，由陳雲裳演出，缺欠了哀的成分，實在是使人有點失望，儘管片子的名字是那般的含有詩意，那般的具有着凄凉的色彩，但限於演出，減低了他的價值，是不可被否認的事，下面且來談談劇情吧。

採用民間故事作爲本劇演出的瀟湘秋雨劇情，仍然免不了一套癡心女子薄情漢的老玩意，不但看得有的頭痛，就是聽了，也覺得有點厭煩，所以在這一重觀念下的瀟湘秋雨，劇情的欠差，使筆者認爲不挨幾句罵，已經是大大的便宜了呢，何況它又有許多地方是表現了昔年作官的自私的可惡呢。

首先給我們的一個不良印象，那就是提刑廉訪使張天覺在避雨的一天晚上，吩咐與兒傳令下去禁止一般人等操雜的聲音發生，本來，夜晚亟宜靜寂才是，但廉訪使竟以自己的勞頓謀安置而出此言，足見其爲人之一班；此後廉訪使得晤翠鸞，爲公爲私，捉拿崔通是對，但決沒有讓自己女兒帶領差役前往捉拿的必要，蓋廉訪使爲國家名官，審斷案情，純爲人民謀幸福着想，進而亦是爲國家斬除禍根着想，是爲公，故可派飭差官率領公差逮捕罪犯，按女兒既不是差官，又不是公差，試問率領差役捉獲犯人，此話從何說起。其後崔通認罪不諱，判決遊行，斬首是對，但半途赦免缺欠情理，此外趙小姐的罪狀原較崔通輕一等，故在處罰方面也宜較崔通爲輕才是，然事實上廉訪使竟以同等懲治手段對付趙小姐，這點已不禁令人爲之叫屈不已，這且拿過一邊不提，後崔通得以免斬，趙小姐死於刀下，這種評斷，居然出之於國家名官之手，則普通一般小官，怎不貪利圖財，陷害良民。

陳雲裳飾翠鸞爲廉訪使之女兒時之表情欠天眞；爲崔文遠之乾女兒時，平平；爲崔通之妻時，亦僅達到差强人意的地步，很叫人失望；而且劇中爲她排下的三支悲哀的歌曲，不能達成如訴如泣的境域，更叫人掃興。

韓蘭根爲劇中的興兒，頗動人，成功，其他演員亦不見有起色，故本片無論是劇情，演員都難討人對之好感。

戰蒲關中之王霸考

菊叟

十餘年前在北京寄居時，公餘之暇，以研討京劇爲消遣之工具，曾習「戰蒲關」一劇，頗疑其殺妾犒軍事實之無考證，嗣以此劇情節，叩諸宿儒前，詢以古時有無王霸其人，咸謂漢朝實有王霸，並未作更進一步之研究。不意日前於漢書中，查得前漢有一黃霸，後漢有一王霸，茲摘錄其傳中之要事列左：

黃霸（前漢人）

黃霸，字次公，淮陽陽夏人也，少時學律令，喜爲吏，以廉稱，武帝末，官補侍郎，後爲河南太守，爲人明察內敏，溫良多讓，足知御衆，吏民愛敬焉，宣帝擢爲揚州刺史，後又賜關內侯，黃金百斤，秩中二千石，甘露三年薨，謚曰定侯。

王霸（後漢人）

王霸，字儒仲，太原廣武人，少有清節，及王莽篡位，棄冠帶，絕交官，建武中，徵到尚書，拜稱名不稱臣，以病歸，隱居守志，連徵不至，以壽終。

統觀黃霸與王霸兩人事蹟，皆無被圍殺妾事，則京劇「戰蒲關」之王霸，或另有其人。然該劇王霸道白內，有「胡兒賊子動靜」一語，似又類漢時人物，鄙見以爲或係指張巡守睢陽故事而改編之，總之，此類舊劇，用以表演王霸之忠，劉忠之義，貞娘之節，且一劇之中，各有唱作，誠佳劇也。

前據老伶工蕭子善（德珺如之弟子）言，「戰蒲關」王霸一角，北京惟李順亭一人，唱反搖板四句，（即『不久軍民將要變，實無良策把衆安，因此上起下了殺妾念，將計就計顧眼前』。）於『因此上』三字，翻高唱來，頗具悲壯緻楚之致，其他伶工悉唱搖板云。

「刁劉氏」觀感

是藝術的作品嗎？

董銘福

「刁劉氏」是一個盡人皆知的民間故事，在一般人的心目中，刁劉氏當然是淫婦的典型；可是本片却推翻了前案，以男女之情爲中心，盡量發揮封建時代的罪惡，專制法律的淫威，給吃人的禮教以重大的抨擊；在這個一貫的新意識下，遂又開脫了刁劉氏的不恥淫惡，而給予大量的同情，顧蘭君演來，充分地描劃了少婦的閨怨，一無遺露，在藝術的觀點上，她的演技的成功，雖不可否認，但本片的攝製，却沒有藝術的價值，雖然在編劇者的筆下，稍微移轉了罪惡的對象；而事實上，告訴給觀衆，還仍不過是一部通姦謀殺的新聞傳記片而已。

編劇者忠實於傳說，及意識的陳襲——此指爲淫亂的故事一概加以至情的冠冕的意識而言——雖是一個致命的缺點，然而本片無攝製的價值，乃是根本方針的錯誤，古裝片的末路中，這無疑的是一顆自趨毀滅的炸彈。

以演員的表情來說，顧蘭君的「刁劉氏」，的確得到了極大的成功，幾個特寫的鏡頭，似怨似愁的抑鬱心情，在面部上刻劃得很入微，誤毒刁南樓的時候，一腔悲憤，溢於言表，怒摑玉蘭以掌的動作，已表現了感情與禮教在系出名門的小姐內心中，起了極大的衝突，這裏更給傳說中的刁劉氏，辯解了一下定論。

玉蘭謀於劉氏，擬毒二娘，顧蘭君的拒絕表情也很成功，受刑及招供時哀怨的言詞，以及騎木驢遊四門的嘆息，唱曲道：「殺人的是婚姻，吃人的是媒介」，向封建的社會倒下了一個有力的針貶。

如果說本片有值得一看的地方，則應該完全是顧蘭君的成功，孫敏以下的諸配角，不過是勉强充數而已。

攝影有幾個地方雖然很美化，但大多令人不滿，鏡頭浪費更多，配音間有一曲可聽，因爲「夜半歌聲」的導演馬徐維邦給人有很好的印象，而這次却感到了對於這部「刁劉氏」是否藝術作品的疑問，無論如何，在各方面都沒有價值的本片，實在與天天客滿的事實是太矛盾了的社會現象。

慈母曲

心軍

啼笑因緣連演八天，我一塲也不敢領教，滬報貼出「慈母曲」，忽然打動了我的心弦，是歡喜，是熱望，我就抱着這種心情，來欣賞了藝風的慈母曲。

我不敢說慈母曲劇本的原意使我失望，我更不敢信任我已經看了的慈母曲，是藝風演出的，進而又是在鼎鼎大名的世界大戲院演出的。

拿演出方式來說，是絕對的文明戲「話劇」，不必要的穿插，與不必要的笑料，充溢了整個的慈母曲，結果使偉大的慈愛，在人們的心頭中，浮上了輕薄的觀點，我不能隨着天下的慈母叫屈。

很慶幸張嘯天在劇中飾王氏的比較成功，自從她的丈夫死後，她一再投奔她兒子，女兒，結果都使她失望，衰老的心的深處，塗上至一層暗淡的色彩，面容上隨時襯出了內心的悲痛，最足以感動人的心：入孤老院後，會見三烈的一個場面，呆呆的望了他一個長的時候，是說明了她應有的驚訝，無議也是劇中使人滿意的地方，至於其他塲合表情也能叫觀衆不失望，堪稱演文明戲「話劇」之翹楚，可惜動作比較生硬，而且對白仍然難脫男子氣概，爲是張君的美中不足。

一個孝順的兒子——三烈，在劇情有力的襯托下，他也就變成了本劇演員中比較叫人滿意的一個了！這是機會，然而因爲演劇的幼稚的結果，反促使了他入傻的道上，是太值得婉惜，但是我佩服他演劇的努力，雖然他帶有點傻子氣，却可無大影響及於三烈在劇中身份。所以我希望他此後能夠加倍努力，同時更希望他對於詞句的訓練，加緊工作。

二個飯桶兒子——劉俠聲，林崧安，可恨劇中少不了他們，否則讓他們快活一期，該是多有意義的事，張一鳴的陳東昇，死得很合適，要不然，以後的劇中難以安插他的地位，原因是：他是一個演講老生；飾徐愛麗的陳翠寶，小孩子氣太重，表情，動作將就，難能可貴。孤老院院長滿樽太漂亮，也太瀟洒，假使眞的情形像這樣，可別糟了一般風遙知命的孤老太婆呢！

慈母曲是失敗了，藝風當局發覺了嗎。

最後，希望藝風多努點力才好！

美國電影藝術學院及歷屆得獎人

文斌

美國電影藝術學院，在南加里福尼亞省，創立於一九二八年，爲全世界研究有關電影藝術的最高學府，專研究各種有關電影的科學，如編劇，演技，攝影，演導，收音，化裝，佈景等等，其中工作人員，均爲最著名的科學家，文學家，藝術家，攝影，收音專家。且於每年選出演技優良的影星，或對於電影藝術建有特殊功勛者，贈予金獎像，或授榮譽會員，極受藝術界之重視，故受獎人，亦深以爲榮。該院自成立後，即每年實行發獎，今將歷屆得獎人之姓名，一一介紹於同好之諸君，詳述如下；

一九二八年；珍妮蓋諾，伊密爾詹寧斯。
一九二九年；曼麗璧克馥，華納裴士德。
一九三〇年；瑙瑪希拉，喬治亞立斯。
一九三一年；曼麗特蘭漱，里昂巴里摩亞。
一九三二年；海倫海絲，弗德立馬區。
一九三三年；凱塞琳赫本，却爾斯勞頓。
一九三四年；克勞黛考爾白，克拉克蓋博。
一九三五年；蓓蒂黛維絲，維克多麥克勞倫。
一九三六年；露意絲雷納，保羅茂尼。
一九三七年；露意絲雷納，史本塞屈賽。
一九三八年；蓓蒂黛維絲，史本塞屈賽。
一九三九年；費雯莉，勞勃唐奈，

長篇社會言情小說 情海微瀾

（201） 長恨樓主

第七章 惜別離情場多荊棘

青君道：「一定有點原因」，伯良堅持着沒有，一路爭辯着，不覺已到家中，又坐着談了一下，綺華知道伯良明天要起早，便告辭要走，青君送她，伯良看他們出去，便就寢了，文奎也因爲要起早，自去安睡，乘這機會，却要提提朱魯，朱魯初到漢口是住在他表叔家裏，這位表叔年齡很輕，和他差不了多少，因之兩人玩得很是融洽，他的表叔名曹斌開着很大的一家食品商店，結婚不到兩年，曹斌的太太鄢鳳英是位很能說善道的，偏巧遇到朱魯也是一個能嚼的，曹斌也是一位好抬槓的人，三人在一起，眞算是碰上了，這夫妻倆平日抬槓磨牙，本來已經抬得不大過癮了，朱魯參加進來，正合需要，這三個人眞熱鬧，不是合縱就是連橫，整天吵得不亦樂乎，曹斌的父母早已去世，只有他們夫妻倆，可以由着性造反，朱魯初來時，曹斌夫妻陪他玩了一陣，好抬槓磨牙的人，坐在一起是不愁時間不會消磨的，有一天夜裡，三人吃過晚飯，坐在一齊閑談，因爲天氣很熱，曹斌打開電扇，坐在跟前，敞着個懷，吹得正在十分寫意之間，驟然風沒了，側頭一看，趕情是鳳英把風扇衝着她去了，不由氣道：「妳可眞不說理，怎麼把風扇衝妳一個人，別人還搧不搧啦」？鳳英道：「你爲什麼讓牠衝你呢？你可以讓牠轉呀」，曹斌道：「我和阿魯兩人搧，怎麼會是一個人？並且妳要搧，也可以說一聲，就這樣不聲不響的移過去了，眞乃豈有此理」，鳳英道：「這就叫懲罰你」，朱魯搭腔道：「怎麼連我一齊懲罰起來了」？鳳英笑道：「這叫連坐」，朱魯道：「古云：罪不及孥，我是他的表姪，怎麼能連坐呢」？鳳英笑道：「你是從犯」，曹斌道：「妳這才特別，還有什麼從犯不從犯，我根本沒有犯罪，何來從犯一說」，鳳英道：「你不犯也犯，犯也犯」，曹斌向朱魯道：「惟女子與小人爲難養也，你記住了可別結婚」，朱魯道：「那不見得都壞，一樣也有例外」，曹斌肯定的道：「沒有例外」，朱魯道：「什麼都有例外」，鳳英聽出便宜來了！

Eye-Lotion ROHTO 老篤眼藥

護眼須知 老篤眼藥之無僅優點

現代眼藥之最高標準

老篤眼藥即日本眼科醫界之權威井上德國醫學博士、驗於治療及健眼法之根據，曾經研究多年、而依循中外醫學博士之指導、嚴密的製出來、總之係傾力萬集日本醫學及藥學兩界之精粹，由此可謂站在現代眼科藥之最高標準的神藥

決不刺戟眼睛 本藥乃優秀的斂收、防腐、殺菌、消炎鎮痛等、於眼病治療上必要之諸般作用，均是完全具備，所以不但可以省略用他種藥液洗眼的費事，而且點眼時、絕無可厭的刺戟（即不麻不痛）覺是覺乎像醒悟似的異常快感，不用說在眼病治療上奏効，並且雖用於運動之前後，或從事於讀書、記賬、裁縫等細緻工作時，得驚人的最良効果

就於結膜炎及角膜炎 結膜炎即起因於結膜上的炎症，角膜炎則起於眼球黑部的症狀，其療法均是務須於每晨洗臉時用溫冷水，好々的洗眼，擦下眼角的不潔物，而每日數回點用最有效的老篤眼藥纔好

適應症 結膜炎、結膜充血、眼瞼緣炎、學校眼炎、沙眼炎、疲勞眼、角膜翳、麥粒腫、淚囊炎等

俗稱 火眼、瘦眼、爛眼、風眼、血紋眼、花眼、昆蟲眼、哈氣眼、雪盲眼、迎風眼、紅腫眼、乾燥眼等一切眼疾

總發行 山田安民藥房

登記啓事

茲委託劉開國君將本己房屋二棟坐落漢口長堤街三三一號及下何家墩四十三號代爲辦理登記特此登報聲明

彭正均 彭正森 彭啟家 啟

登記啓事

竊仁濤坐落漢口利濟巷房屋連基第一四八、一四〇、一三二、一二四號計四棟面積零畝三分七厘三毫已委託堂兄劉燧代理登記特此登報聲明

劉仁濤啟

高級社交場 東亞舞廳 漢口兩儀街二四號 電話二二七九二號

今天 電影畫刊

黃金 今天獻映四場 袁美雲主演 鄉下大姑娘 爲父母者不可不看！ 青年女子更要來看！ 折穿都市中人心險 暴露社會中萬般罪惡 時間 老鐘 一點 三點 六點 八點

世界大戲院 藝風·禮聘·歌劇團 ··今天日夜獻演·· 二集 紅衣女郎 看了頭集不能不看二集

呂鉅使街 維多利 （今天三場） 非常驚險片 （滿載金銀） 鐵甲車 寰球本年非常驚險偵探 埋藏炸藥爆炸橋樑 時間 三時一刻 七時 九時

明星 今日演三場 觀衆口口聲說好 鄭小秋導演 濟公活佛 尤光照 龔稼農 徐天任 周起 主演 明星公司佛教巨片

中央 （今天開演） 【世界驚險】 秋安娜寶華 （妙味初嘗） 初戀 杏濃春滿 星月門妍 桃李繽紛 鴛鴦交頸 魚水尋盟 三時 一刻 七時 九時

新市場大舞台 馬艷儂 筱奎官 閻正明 李淑堂 雪艷香 小謝天 （今天夜戲） 二本 天下第一橋 （第一劇場電影） 王寶釧

長樂大戲院 重金禮聘 現代漢劇社 雲蝴蝶 陳春芳 朱洪壽 陳梅芳 劉振仙 劉順楷 王寶山 黃振鳴 （日戲） 一步登天 南天門 罵曹 打鼓 松棚 大會 （夜戲） 六本 穆桂英 票價五角完全平民化

漢口大舞臺 施琳雲 閻少泉 汪鴻爵 白夢培 徐雲亭 劉湘文 金美秋 （昨晚又滿今夜請早） 今天夜演 啼笑因緣（續集） 奇中奇一人兩角飾 然居會面談

法界 天聲舞台 張大鵬 蔣艷琴 鮮靈芝 （上日聯演全劇暨九劉立體團員合夜演） （今天夜戲） 戰蒲關 孫悟空大鬧水晶宮 （二本）閻瑞生 槍斃閻瑞生 起尾 佳麼無多火速賞定

楚風

死讚

陳衡

一個靈魂的夢寐，你，軀殼的死去！祝福你，永恒的休息，靈魂的離去，憂鬱，憤怒，悲哀，輕烟般地飄散去了！

我有一個幻想的慰安，可是，一個純潔的靈魂的喜悅，軀殼滯重的羈絆，自主的洒脫的生命，從質樸的土裡，沒有思慮的寢室，馳騁在虛無之鄉裏了。你，超脫的人！

朋友，芬芳的人生氣息，迷醉的日子，思慮的苦惱，靈魂的蹂躪，可是，你醒了，向死的寂靜，那空闊，虛無，飄渺，廣袤的樂園，永生的憩息的處所！

我的淚流向心裏，我的靈魂還在痛苦裏轉側，生之抑壓的蹂躪，踐踏，我祝福你，幸福的軀殼，永恆靜默的靈魂呵，我以一朵希冀的微笑的花，放在你的胸前。甘美的酒，芬芳的漿汁，肉體粗俗的享受，讓它沾着你的唇，你這永遠不知道刺激的需求的人，我的朋友，安靜的生命醒來！

可是，我將熱淚洒向這周圍每一棵悽哀的樹，綠的，乃至墓前的小草，滴一點在你的墓碑上，那是你的脚，僵冷的軀殼，讓我靈魂的淚水吻你，永遠沒有悲哀的感觸的飄渺的生命！

眼前，我有一道幽靈黑色的光彩，死亡的花圈，我以靈魂無影的手足，舉向你的墓前，悽暗的紅綠顏色，歡迎似的跳躍，我讓那圍在你的周圍。

我有一個幻想的餽贈，永遠四季的日子，織起春天樣的溫暖撫慰，我却看那冬天死去，春天，開始蹣跚着那遲鈍的步子，這是你，死去的夢寐的永享！

然而，我從此孤獨，你安靜地向死寂的方向，飄渺的樂園醒去：折磨，沒有死去的苦痛，軀殼給靈魂帶來的羈囚。祝福你，永恆的休息的朋友，你含笑看着爲了死亡的忙碌，暴燥，掙扎，搶奪，生命的餵養的一群帶着軀殼的靈魂，唱着不知苦痛與安靜的歌子！

我讚美你，死去的人，微哂地欣賞人間罪惡的蠢動！

行在夜的街上

繩祖

夜，漆黑的，神秘的！馬路像死人般地靜躺着，十字路口的警察遠不似白天那麼的忙碌了，蹲着來回，紅綠旗也在他們手里休息了，電燈光射在地上，只不過在靠近它的周圍有一圈白光，此外一切也像黑暗一樣；看不見遠處行人的影子。

我帶着一顆疲倦的心，在街頭行着，從酒吧間里飄出一陣輕曼的音樂，有女招待尖銳的笑聲，有男子粗濁聲音的高歌着！他們多快活啊！他們多陶醉啊！我想，然而我不留連，我緊緊記住一句話，於是我很快地走開不，走到另一處的地方，那邊，沒有虹霓光照耀的酒室。

身後轉過一羣不幸的孩子，伸着他們骯髒瘦小的手，向着我求乞，我無意向他們投了一眼，於是他們跟着我跑了，遠的路使他們失望，只有一個最小的，仍舊在我面前磕頭，隨着，我同情地，在袋中摸出一粒糖給他，我可憐這小孩，可是我不能救他，僅僅連一個分子也沒有，我只有掏出一粒糖，使他有一些兒甜的安慰，我又趕快避開他們，我意識到兩條馬路的不同，這好像是兩個世界，那邊有陶醉的音樂，有芬芳酒香，然而，這里只有哀悲的呼聲，這是一個明顯的比例，樂與苦的對照。

我又記憶起另外一條馬路來了，那是人間地獄，我怕看見一張張血盆似的面龐，比哭還難看的慘笑，於是我踟蹰了，我不敢再跑到另外的一條馬路，我只有徘徊着，至少，我以爲比那邊好些。

街頭靜寂了，小孩們也不再喊了，他們理智究竟是單薄幼稚的啊！他們却飢餓時候的痛苦，他們互相玩耍了，笑聲是那麼的響亮，那麼的天眞。

月亮顯得格外皎潔了，白雲輕輕地推動着，星兒像一粒粒的明珠，陪襯她們主人的旁邊，我記起一曲月亮走的歌，我輕輕地哼着，我恢復了白天的疲勞，我有兒時的天眞，皮鞋碰在柏油路上，發出壽壽的聲，有次序地，好像代替音樂的拍子，混合了我的歌聲。

夜是可愛的，純潔的，坦白的，她沒有白天的虛僞，沒有白天的喧擾，她替我洗淨工作的疲勞，同時，也使我看見人間苦樂，於是我有了夜遊的興趣。

尋春

蕭卓

沿着墻根，我慢慢地走，在人羣的叫囂裏，我默默地穿過鬧忙的街，穿過窄狹的巷，仍然我傍着墻根。

淡淡的陽光在陰霾裏褪色了，墻根滿了陰濕的綠苔，心裏掠過一片暗影，輕輕地帶來淡淡的哀愁。

我以沉鬱的眼色看着那淒苦的石條，落寞的巷道呵，慘淡的艷色！我悄悄地讓皮鞋聲敲破了寂靜！

冬日般的沉悶孤寂呵！春天該綠滿柳枝了吧，於是我還沿着墻根走，懷着一個希冀，柔和的風裡的感覺，飄逸的，可是，春天的足跡呢？

每年，從怡悅的陽光裏，柔和的微風，綠茁的草原，輕快的人們，柔媚的花，蛇樣的石條路，我都看到春天帶來的消息，像花的香氣，融和在鮮美的空氣裏。

季節的網帶，飄來的是粉紅色的夢，我於是在這裏走着，想想春天，不該來了嗎？周圍的陰暗，古巷的憂鬱，衰老的象徵！一個復活的希冀，生命的吸引，我再走過一條小巷。

我只得嘆息了，遼遠的幻想呀！

低着頭，我匆匆地走過臨江的街，一個賣花的人。

「臘梅花，臘梅花！」這日子還有臘梅花嗎？春天的使者呵！我欣然迎上去，接過了一大束，我伸手遞去一些錢，却觸着粗糙冰冷的手，冷的感覺爬到沉鬱的心裏，不是溫暖的日子麼？

我縮回手，春天的消息還遼遠呀！我看見那面色慘白憔悴的老婦人，破敗的衣裳，裹着冰冷的手，她沒有感到那春的撫慰，淡了，它的顏色，像冬天般地。

我看我那一束花，開過了的花呀，崢嶸的枯枝，綴着凋零的花朵，一瓣兩瓣，迎風墜落了，我默然。

離開那老婦人，我又走進了一條陰沉的街，柏油路，枯禿的樹枝，我的心黯淡了。可是季節的消息告訴我已經是時候了。

冬天的沉悶，陰霾，依戀着，模糊了那溫柔輕悄的足跡。

深夜思

九濤

夜深了，寂寞的周圍，彷彿一切都死去了。

我懷着深沉的心情，想想自己白日裏的言語，行動，那些均足以令我悲哀，令我憤怒的事。

但，我亦爲這種紊亂的情緒而發出歡喜，因爲我能够悲哀，證明我並未毀滅，因爲我能够憤怒，證明我並未消沉，悲哀與憤怒，未始不是我底本性最極端的抒發。

我腦海裏浮出幾個白日裡所見的朋友的影子，一個是儒弱而很能孝敬他的母親，一個浮燥而懼怕他的愛妻，一個是幻想豐滿而屈於沉默，一個是……一個一個的影子接續的在我腦海裏浮映出來，但是所有的朋友對我善意的疏遠，對我善意的膜視，這一點也是悲哀與憤怒的本身所造成的。我並沒有罪惡，他們也沒有罪惡，疏遠，膜視，人與人之間不能聯繫，也不是我，個人的遺遇或感覺，一句話，什麼是造成我們所悲哀所怒憤的？那就完了。

夜，是令人自覺地發現殘酷的好時間，然而，一切生物到了夜裏就昏迷了，只有在太陽下鹿鹿地奔馳，做着殘酷的事恬爲不恥。

我想過，如果我們有一個沒有悲哀與怨憤的世界到來，那末我們的伙伴都自由了，但那渺茫的思念，不只是暫時的情感的滋潤，而是潛伏於人類底靈魂深處的沉鐘。

爲了憤恨習慣的枷鎖，我必須還要歌頌人們的犧牲的遺留，不然的話，現在的人們都馴伏得成爲一羣羔羊了。因此，我記起普式金的詩：

「我們是野蠻的，我們中間沒有法律，我們既不殺，也不罰，我們不要血也不要嘆聲，和殺人者同道過活的事，可是厭惡的！」

窗下的奇感

鄉軍

流在筆尖的不復是奔放的情感，不知在什麼時候，感覺都麻木了，想像中或許像鏽了的齒輪，滯重艱澀。

於是，我擱下那支有鏽了的筆尖的，我閉眼走進一個冥想的世界。

沒有日光，沒有足跡，一片荒蕪的田園，寂寥的翻光，掃着這黯淡的陳跡，於是，我太息了。

我逐走出了那世界，我歡悅地舉起了我的筆，可歌頌的宇宙的光明與幸福。

我乃以醮着墨水的筆，讓情感順流在白紙上，美麗的藍色的字跡，一個靈魂的創造，我愕然這一個可憐的慘淡的落寞地方，我遂在此詛咒幽冷，詛咒寂寞，詛咒死亡，詛咒毀滅與摧殘！

我大笑了，朗爽的宇宙，人間膏腴的田園，荒蕪，罪惡的草叢生着，窗外射來的白色的陽光，像潮汛一樣的熱感馳遍了週身，我再在白紙上傾瀉着墨水。

於是我有了疲倦的困乏，然而我却興奮地打開了靠街的窗，窗外，聰明的人羣，裝點一個新鮮的宇宙。

他們爭執，詛咒，操作，犯罪，狂歡，一個活潑的世界，沒有慘淡的落寞，而叫囂，紛擾，一幅色彩斑爛的圖畫，人生的刺激的感覺呵！

我驚愕於這宇宙的動盪，從沒有注意到的奇蹟，我驚呼，而於是情感奔放了，手腕裏充滿了是熱的力，我搖撼着窗門，激動地，我發出了原始的嘯聲。

流在筆尖的，乃是新的感覺，我從窗前回到了桌旁，我寫着，那一頁生命的動盪，自己的讚歌，一個可以歌頌的宇宙，它有神奇的力使荒蕪成爲另一個角落的奇蹟。

然而我感到孤獨了，不可言說的，我一個人在這裏看着這宇宙的擾攘。

我向白紙歌頌自己的孤獨，於是我又笑了，將一個荒蕪的世界打開，我想踏遍那長滿了罪惡的草的原野。

麥與兵隊 (118)

火野葦平作　宇文潔譯

今爲有三十人左右，殺了四回，以小祖庄爲中心，這對方的谷，被屍體埋沒了。穿紅色Oueroll的像師團長的人，似乎逃走了。敵的損害，現在判明者：是聯隊長兩名旅團副官一名陣亡。此外大隊長和中隊長的將校，大都死亡。敵兵服裝等實在輕便啊，退却該很迅速。跑三千米突的事，日本兵隊到底不能呀。食糧似乎都拿着炒米。「怪不得我們，最近只吃着炒豆，食糧沒有，稗芋等也掘完食盡了，祇有炒豆，怎麼樣，沒有給你嗎？很好吃呀。」清水部隊長這樣說，把放在飯盒蓋裡的炒豆拿到我的前面。我們嚼這豆。

攻擊郝店而佔領時，得裏縫衣工廠，似乎製作着軍服。像壯丁似的年輕者有許多，這附近也近徐州，是蕭縣之旁，抗日思想等普及着的模樣。在軍隊中發見居民的樣姿也是很常有的事。在戰鬥中，敵兵之中也加入居民。或運送彈藥，或帮助挖壕溝，其中屢屢發現機兵隊一塊兒投手溜彈的事。一檢查操筐子蹣跚而來的老頭子，在筐中放着手溜彈，這樣的事也有。敵人拿着許多手溜彈，眞佩服哪！放在什麼地方呢？不斷地從後方肩出手溜彈匣子來。這附近村落的入口，到處貼着「優待軍人家族」的紙條。在蕭縣，駐屯着一個師左右吧。似乎師長以下帶着家屬。登上望樓一看，有用以舉狼煙的玉蜀黍殼，做着種種的暗號呀。在屋中，非常巧妙地隱匿着彈藥，若不是這樣，就拿不出那樣豐富的彈藥呀！夜襲黃山廟時，得了好的馬呀！敵方的騎兵只有十騎，雖然是夜襲，逃了八騎，而獲了兩騎，現在還在着，因爲是中國馬，個子雖矮，而是很好的種。已訓練成功，是好東西呀！這是什麼？這是中國兵的饗譽！清水少佐把十盒香煙拿到我面前來，包裝紙似乎是使用現成的廢紙，也有使用畫了青綠的卡片紙和英文報紙的。

有荷蘭風景片中所見的風車彩色畫的商標紙，張貼在兩面，寫着很□雅的字：「風車牌香煙Winbmill」，我以爛洋洋的神氣，詢問說是「決心之[illegible]」的清水部隊長。

地方通訊

越南各地華僑 一致信仰和平運動

王鈺森考察僑務歸國 越政府對待華僑極苛

南京訊：僑委會爲推進越南僑務起見，曾派專員王鈺森赴越南聯絡僑胞，宣揚和運，王專員奉令後，卽於去年十月二十九日，由滬首途出發，爲時三月，業已公畢返國回京，當赴僑委會晉謁委員長陳濟成，報告此行經過，極爲詳盡，王君於十八日語中央社記者稱，本人於十一月九日，船抵西貢，因渝方海外部早有密令到西貢領事館，令飭對於本人行動，嚴密監視，同時渝方安南特派員孫甄桃與西貢黨務整理委員李樸生聯合具名，召集各支部開會，討論應付辦法，當時情勢，非常嚴重，本人得到該項消息後，卽加以戒備，在表面上幷力予否認，暗中進行秘密工作，一方面運用外交手腕，與法人聯絡，終由法國最高主管機關，限令孫李二人，於三天內出境，孫甄桃搭飛機回新加坡，李樸生搭船回澳門，障碍一除，本人乃得着手調查華僑現況，據調查所得，越政府對於華僑待遇極苛，華僑回國，搜查極嚴，每人携越幣不得超過一百元，否則全數沒收，幷受嚴厲處分，各種貨物，因受歐戰影響，來源受阻，價格隨之飛漲，已達極點，僑胞生活困難，本人與各邦領袖晤談之下，莫不期望早日結束戰事，實現全面和平，各地僑胞，對於汪主席領導之和平運動，早具極堅固之信仰，深爲可喜」云。

武昌縣政府 召開田賦區政會議

本報訊：武昌縣政府，以縣政治理之進展，首重區政，特於前日召集各區區長，各聯保主任，本府各科科長，田賦及區政兩大會議，比因限於整理田賦提議之案過多，乃將田賦整理會議，延至下午舉行，區政會議，改定昨（一十一）日上午舉行，茲將兩大會議決議事項，摘要紀之如下，

田賦會議（一）嚴催完納上年舊欠賦稅，（二）稽徵本年二月上中兩旬賦稅，（三）嚴格田畝登記。

區政會議（一）催令各區限期造具所發良民證之號碼清冊，（二）籌建一二三四等區農塲之房屋，（三）加意保護及修理公路鐵路，橋樑等設備，（四）統一聯保小學校具及課本，（五）愼選各小學師資。

京賑委會籌辦兒童教養院

南京訊：振委會七日在該會會議廳舉行第八次會議，茲探錄議決案如次，（一）華僑獻金一千元，（二）日本阿部大使捐贈日金十萬元，以及其他捐款悉數撥充，辦理兒童教養院，及平民工作用途，並由籌振處報告辦理本屆首都冬賑情形，甚爲詳盡，六時散會。

滬市政府推進市政 衛生局卽將成立

工務局成立期亦已不遠

上海訊：上海市長陳公博氏，爲復興大上海計，於市府組織機構，決予調整，以利市政之推進，關於市府組織規則，業已提經行政院會議通過，呈請國府備案，是以市府內部及所屬各局署處，均已依法加以調整，務期實現，命署辦[illegible]公之預定方針，而收[illegible]權統一，辦事迅速之效，預定增設工務衛生兩局，亦已從事進行，衛生局之成立，約在下月內，該局組織具體計劃，早經擬就，內部擬暫設兩科及一管理處，局長人選，以現任警察局衛生科長袁矩範呼聲最高，蓋此次衛生局一切籌備計劃等事，概由袁所奉命擘劃也，幷悉工務局之成立，爲期亦已不遠。

荷商輪照常行駛

美貨輪兩艘先後載貨抵滬

上海航訊：渣華郵船公司南洋班巨型郵船芝巴德輪，於十四日下午六時由港駛來上海，得總行來電，命於當晚，卽行離埠返港，轉駛荷印，旋又來電，准其在滬卸貨，故該輪昨日仍泊藍煙囱碼頭，照常卸貨。據記者向渣華郵船公司探悉，芝巴德輪，此後仍將照常航行於遠東之間，故該輪於貨物卸畢後，仍照常在滬載客裝貨，循原線經香港駛爪哇各地，維持原有航綫。芝巴德輪此次載來西貢米三萬包，糖（荷糖）二萬餘包，眞球米四百噸，橡皮一百噸，前昨兩日，正在起卸，一俟完畢，於十八日由滬出口，經厦門，香港，爪哇泗水返荷印及南洋各地。

美貨輪台維斯號，於昨午二時三十分，由美國取道紐約諾福克，巴拿馬運河，薩弗拿，馬尼剌，香港抵埠，並載來美貨二千五百噸，昨已開始卸貨，該輪泊虹口公和祥碼頭，又福克洋行經理之格斯台號，將於今日上午，由西雅圖駛抵上海，輪泊公和祥碼頭，在滬留泊二日，卽行解纜駛美。

滬上血案層見疊出 華藥稽查被狙斃命

上海十八日航訊：十八日上午九時許，聖母院路發生狙擊案，被擊者爲華藥飯店稽查常州人盧鼎，二十六歲，滬寓環龍路德尊里六號，時盧身著雨衣，由家出門，行經巨籟達路小菜塲附近聖母院三一號新都襪廠門前，突有一持械男子，由路傍躍出，向盧連開四槍，擊中右腰部，當塲到地，適法捕房巡邏隊經過，聞警向兇手開放八槍，被擊受傷，就擒，當時流彈擊傷路人張鶴鳴，六一歲，婦人沈陳氏，三二歲，二人，乃急召救護車將受傷者一併送往醫院救治，惟盧傷在要害，抵院卽斃命，兇手名樹德，甬人二六歲，傷勢亦重，查盧鼎於去冬在福州路大三星菜館娶本地女子沈娟華爲妻，近値結婚時期，被闖入禮堂，射擊未中，今第二次被擊斃命，聞或爲仇殺性質云，

△○▽　△○▽

漢口播音台節目

二月二十四日（星期一）呼號XOJD週率1010KC 發局播音事項 題目或劇目

（播音時刻新鐘）

〇，三〇 漢口 開 片
〇，四五 報告新聞（日語）
一，〇〇 唱片 西樂
一，二八 時報（一時三十分）
一，三一 經濟新聞
一，三五 報告新聞（華語）
一，四五 唱片 京戲「投軍別窰」
六，〇〇 家庭節目
七，〇〇 報告新聞（日語）
七，一五 唱片
八，〇二 報告新聞 華語）
八，一五 唱片 歌曲（安慰）
八，四〇 佈告
九，〇〇 漢口 唱片 西樂）
十，五〇 報告新聞（華語）
十一，〇〇 預告節目（華語）

孟河丁甘仁門人 楊樹千醫生 三十號

馬培昇 專治肺癆病 回漢應診
凡患久咳吐血慢犯手淫陽萎早洩夢遺滑精等症 用實驗古方立見功效 廣生成里新東亞飯店五號

男婦兒科 八十老人 朱湘帆 診所遷移大華市場劉大成雜貨藥酒店

一條生路 養陰療肺丸
專治一切陰虛肺癆內傷咯血常日吐白痰身久咳嗽體多氣喘虛瘦弱不受補
（廣東馮定安特製）小夾街馮定安藥行發行 ◁各大藥房均有代售▷
馮定安脾寒丸 專治發冷發熱新久瘧疾

感謝名醫 熊雨農小兒科
◎善治男婦喉科肺病◎ 寓法租界大舞台對面
王懷謹謝 以揚仁術

仁安診所 醫學士 楊仁安 女醫士 胡應芳 主治
婦科 兒科 內科 喉科 春瘟 溫疫 痘痲 驚風
地址 特三區市政府隔壁

小兒科 專癩痘 醫生 陳遠超 診所 清芬二路馬厚里

牙醫師 周全福 專療口腔一切齒患 鑲嵌全口 咀嚼自然 診所 [illegible]

國醫 帥璣平 內外婦幼各科 兼長小兒推拿 診所設特三區市政街陳天保藥號

平和鋼筆文具社
上海新到高街金筆 華福，中字，大字，三大名廠出品 式樣美術化 平價一元二角起 枝枝保用 並有證書 免費修理 特一區漢景街德華里口

輔有自來水筆公司啓
專營最新式自來水金筆各種高尚文具批發兼門市 並設修理部專整舊筆 法界中國銀行隔壁

天津汽車服務社
專修各國汽車 專租紅汽車 兼售五金汽車零件 收買或售式汽車 代客包運搬家汽車 自置新汽車 地址兩儀街

（參燕專家）元康參號 漢正街大王廟上首

善價收買水銀
啓者本號現金收買水銀手續穩妥如有願出售者請至本號接洽無任歡迎 特二區蘭陵路四十七號合記號啓

餘積堂聲明
本堂在花樓街小董家巷五十五號樓房基地寬一丈一尺深一丈八尺因契約土地執照事變焚失特此聲明 陳朱氏啓

浙寧 大雅酒樓 開設法界德興里口
甯式口味 應時海鮮 承辦筵席 衛生和菜 精美禮券

蜀珍酒家 川菜 （電話）二二四二 （地址）兩儀街十八號

粵珍酒家 廣州酒菜 注粵漢鐵路飯店對門

促進工商復興

社會部社運指委會亟謀 工商團體組織健全

藉以恢復戰後市場增進生產 鄂分會奉令後即行遵照辦理

社會部社會運動指導委員會，以事變之後，各市鎮工商團體，無形瓦解，工商人民，亦多星散，自國府還都後，已飭各省市分會着意整飭，將工商團體組織健全在案，惟各分會尙多未遵照辦理，茲爲恢復戰後市場，促進工商復興，繁榮經濟增進生產起見，特再令行各省市分會遵照從速將各工商團體組織起來，茲悉鄂分會奉令後即行遵照辦理云

葉綏靖主任昨電賀繆斌 榮膺立法院副院長 兼軍事委員會委員

新任立法院副院長兼軍事委員會委員繆斌氏，自經國府正式任命後，各方紛紛致電祝賀，茲悉特派駐武漢綏靖主任葉蓬氏，於昨日致電繆氏表申賀悃，原電如次：「南京立法院繆副院長兼軍委丕成兄勛鑒：元書鳳紀，欣悉爲遷，以文武之兼資，策勛威之鉅懋，行見參伺蝯美，韓范同功，翹首新猷，謹申賀悃，弟葉蓬馬」云云

省財政人員三屆新生 今日舉行入學試驗

凡無通知單者即不合資格

湖北省財政人員講習所，招考三屆新生，業於本月二十日報名截止，投考者計達二百餘人，并定今（二十四）日舉行入學試驗，各情已誌昨報，茲悉省財政廳對於本屆學員資格，異常重視，經詳爲審查後，凡合格者，業已分別通知，定今赴所應試，同時對於考試亦異常嚴密，除該所全體教員屆時到場監考外，財廳方面屆時亦派員赴所照料一切，以示嚴密，藉防弊端云

市稅捐處定期 舉行全市車輛檢查

函軍警機關協助以資整頓而裕市庫

市稅捐處以車輛登記繳捐，按季換照，歷經辦理在案，誠恐車主隱匿不領牌照，希圖偷漏車捐，影響稅收起見，按例於每季末月舉行檢查，以資取締，茲悉本年第一季檢車，定於二月一日起至十日止，爲嚴行查車期間，經呈請財局轉行各軍警機關，屆期派隊協助檢查，如遇無照車輛，即由會查員攔送該管警察分局押寄，俾便照章登記繳捐檢驗發牌，以資整頓，而裕市庫云

汪民政廳長 由滬西上

▲將於月終抵省

湖北省政府民政廳長汪[illegible]氏，前爲參加全國民政會議，於本月抄偕同隨員赴京，大會於本月十三日圓滿閉幕後，旋即乘便轉滬一行，各情迭誌前報，茲悉汪氏以離職近將匝月，廳務顧爲繁重，不克久蒞，業已在滬登輪西上，預料將在本月月終即可抵達省垣云

市警七分局 勤求民隱

▼設置密告箱

市警察第七分局局長王鼎勳蒞任以後，對於內外勤務，加緊整飭，成效卓著，甚爲上峯所嘉許，王氏以警察人員應以服務社會，保護治安爲天職，對於轄內人民應親密相待，俾期警察除盡保衛愛護之責外，人民打成一片，方收事功，誠恐不肖員警陽奉陰違，藉端需索，或故意留難，除一切擾商病民之流弊起見，特於局門附近設置密告箱，以便人民控訴，即予法辦云，藉察民隱，而肅警紀

市衛生局王局長 前日由滬飛抵福岡

勾留二三日即歷訪東京大阪等地

市衛生局長王大德氏，此次奉命赴日考察衛生事項，由漢赴滬後，業於本月二十二日由滬搭機安抵日本福岡，下榻於博多旅館，擬在福岡勾留兩三日後，即歷訪東京，大阪，京都，名古屋等處，爲期約計一月，以考察日本各方面之衛生狀態，及傳染病防疫狀況云

田中領事榮遷太原 各團體將聯合公餞

友邦駐漢田中代總領事，蒞漢年餘，對於本市文化事業，協助甚力，此次榮遷太原要職，各界人士聞訊，莫不依依惜別，本市武漢青年協會，文藝協會，市教育會，總商會等各團體，將定期舉行公宴餞行云

武漢青年協會昨開 常務理監聯席會議

即日籌備組織鄂省分會漢市分會 吉田顧問行將離漢返日定期公餞

武漢青年協會，昨（二十三）日午後二時半，在該會會議室舉行本年度第二次常務理監事聯席會議，屆時出席人計到會長譚道南，理監事李光源，張檢芳，謝希平，陳覺非，謝鹿平，姚一新，林尙志，石靜宜，湯鮑浩，馬騰，張戈登，徐養之（張戈登代）張丙三等，主席譚會長，宣布開會後，首由李秘書報告此次關於赴京建議中央統一全國青年運動一案，在京謁見汪主席，丁社會部長，對於是項建議，深蒙採納，并對此間會務工作諸多勗勉，李氏報告赴京經過後，即由組織部張檢芳部長，宣傳部謝希平部長，事業部謝鹿平部長，婦女部石靜宜部長，總務部馬騰部長等先後相繼報告各部工作甚詳，（詞長從略），繼爲討論以下各案，一，該會擬向社會運動指導委員會呈請立案，決議通過。二，該會擬籌備組織湖北省分會及漢口市分會案，決議原則通過，即日開始籌備，向有關方面分別聯絡進行云。（臨時動議略）又訊：該會吉田顧問，行將離漢返日，該會全體理監事定於三月一日設宴歡送，并贈送紀念品，以資紀念云

男中各級級會 召開成立會

增進學生自治能力

市立男子中學校長杜厚和氏，爲求增進學生自治能力起見，特發起各級學生組織級會，並由校方擬具級會規程，其組織計內分體育，文書，游藝，學術，事務等五股，并固定正副主席兩人及幹事數人，每禮拜舉行一次，前（二十二）日爲全校各級級會正式成立之期，該校爲求隆重計，特請各級任教員蒞開會詞，情況頗爲熱烈云

市總工會積極籌備中 先謀恢復各業工會

自上星期起分別輪流召集談話 就其實際情形指示整理之方針

市總工會籌備會，爲恢復各業工會組織，以便推動工運起見，爰於上星期一起，輪流分別召集各業工會原負責人到會談話，並就其實際情形，指示整理改進方針，截至前日止，被召集各業工會，已達四十個單位，其餘尙未談話者，決於今（二十四）日繼續召集，茲探誌其談話要點如下：理監事履歷，會員已登記未登記人數及失業在業人數，經費來源，並詢問理監事是否與其他工會性質相同？會議日期是否按時舉行？對於工人已否調查確實？如何統計工人？會否發生糾紛？已否解決，用何種方法解決，對本會感想如何？有何要求事項？以上各點由談話人分別詳詢按表填列，以憑查核，而資改進云

武漢青協第三區會 昨舉行會員座談會

以期集思廣益聯絡情感

武漢青年協會第三區會，爲聯絡會員情感，及集思廣益起見，特於昨（二十三）日午後二時，在洪益巷該區會舉行會員座談會，計出席該會幹事李上英，助理劉文華，暨全體組長，及會員三十餘人，并由總會組織部視導員黃覺列席指導，振鈴開會後，首由主席潘文賓報告開會意義，旋由總會視導員黃覺，及幹事李上英，相繼致詞，末由各參加會員，自動提具意見，互相商討，始告散會云

市立男中三年級學生發起 一日一分救貧運動

定每月月終彙送本報轉發貧胞

本市市立男子中學，三年級全體學生，近鑒於米珠薪桂，生活高漲，一般刧後貧胞，際此春寒，百物昂貴之期，實堪憐憫，該學生等抱己飢己溺之心，求學不忘救貧之旨，特自動發起一日一分運動，定於三月一日起開始實行，於每月月終彙齊送至本報社會服務編輯室，代爲分配發給一般求助哀鴻，此種仁風義舉，實堪欽佩，本市學校甚多，將來響應者，諒必大有人在云

市警局注重街面清潔 飭屬勤加掃除疏通

▼因屆春令萬物發生而重衛生

市警察局，以本市地面遼闊，屋宇櫛比，人口衆多，各街里巷塵芥，每日原有清道夫役，分段掃除，然以人烟稠密之故，恆苦此除彼積，溝道間有閉塞情形，現值春日載陽，萬物發生之際，更應注意，特於昨日令行各分局轉飭衛生員警巡查街巷，嚴禁人民任意傾到渣滓，並督飭清道夫役，勤加掃除，疏濬溝道，以維清潔，而重衛生云

漢市府開闢利濟馬路 應拆房屋正計劃估價

依建築年限及優劣擬分三等給價

市工務局根據前市政府增闢馬路計劃，呈准市府開闢利濟馬路，（即利濟巷）該路前起襄河，後抵中山馬路，計長一千公尺，寬二十四公尺，被拆遷業主有三百二十四戶，各情曾誌本報前訊，所有應拆房屋，均經該局派員勘定，關於是項房主拆遷補助費，該局假定概數爲日金十萬元，擬由此十萬元中，按照應拆房屋分西式，土庫，板壁，棚戶四種估價，經市府令飭該局與財政社會兩局派員會同估價，結果依應拆房屋之建築年限之久暫，與建築材料之優劣，分甲乙丙三等給費，列入甲等者，以十成給費，列入乙等者，以九成給費，列入丙等者以八成給費，以上各情刻由該局向市府呈請核示中，至該應拆房屋之住戶人口遷移費補助費，則由社會局計劃辦理云

中小學教員登記規則 漢市政府核准施行

前頒登錄規則明令廢止

本市中小學校，經市教育局之不斷努力，頗能普遍，惟師資尙感缺乏，經該局呈准市府繼續舉辦第十屆中小教員登記，但以前所頒布之本市中小學教職員登錄規則，已不能適合目前需要，特擬具中小學教員登記章程草案，呈請市府核准施行，並將前頒之中小學教職員登錄規則予以廢止，茲將修正之規則錄後：

第一條：本規則參照部頒小學教員登記規程及本市實際情形訂定之

第二條：本市中小學教員登記，依照本規則辦理之

第三條：凡具有左列資格之一願爲中小學教員者，均得遵照本規則請求登記，甲，中學教員資格　國內外大學校及公私立專門學校畢業或與以上同等之學校畢業，曾担任中學教員滿一年以上者，乙，小學教員資格：師範學校及舊制師範學校本科暨高級中學師範科，或與以上同等之學校畢業，曾担任小學教師滿一年以上者，

第四條：中小學教員登記，每學期舉行一次，遇必要時，得呈准市長臨時舉行之，每屆登記日期，由本局登報或佈告公佈之

第五條：中小學教員請求登記時，須呈繳下列各件：甲，登記申請書一紙，向本局免費領取，乙，證明文件，丙，最近脫帽正面二寸半身照片三張，丁，明信片一張，以備通知

第六條：登記申請書保證人欄內，須覓現任委任職以上人員或舖保兩家簽名蓋章担保證明，（本局所屬職員不得担保）

第七條：有下列證明文件之一者，始准申請登記，甲，畢業證書，乙，原校畢業證明書，丙，同學錄，丁，成績單，戊，教員檢定合格證書，己，正式官署或學校服務證件，庚，其他確足證明身份之文件

第八條：登記人資格，經審查合格後，得定期舉行口試或筆試

第九條：登記人經考試審查合格者，由本局分別給與登記合格證明書，（收登記費日金一元）

第十條：每屆舉辦中小學教員登記，辦法日期及考試審查結果，於榜示後呈市府轉咨教育部備案

第十一條：登記考試合格之中小學教員，須經考取漢口市教員訓練所受訓期滿，方取得正式教員資格，其未受訓而遇教員缺乏時，准以代用教員任用

第十二條：登記考試合格之中小學教員，在非教育機關繼續服務二年以上者，其所領之登記合格證書，作爲無效

第十三條：本規則自呈奉核准之日起施行

青協三區會 小皮球比賽

▼廿八日開始舉行

武漢青年協會第三區會，前爲提倡體育，鍛鍊身心起見，特經呈准總會組織部，舉辦小皮球錦標賽，並於本月上旬開始報名以來，連日前往該會申請參加者，極形踴躍，茲悉該會定於本月二十八日，假市體育協會兒童體育場，挨次舉行，並已分別通知各參加球隊云

地院訓誡 全體吏警

▲嚴禁浮收需索

漢口地方法院院長胡旭森，及首席檢察官石支磯兩氏，自涖任以來，對於院務，力求改進，一洗以前司法之積弊，尤對所屬吏警，不管三令五申，嚴禁浮收需索，茲悉該院長首席，爲恐日久玩生起見，特於（二十二）日上午十時，在該院空坪，召集全體吏警訓話，闡述司法真意，并嚴禁向當事人需索，如有故違，一經告發，或被查覺，當嚴懲不貸云

鋒隊對混合球賽 一場惡戰精彩百出

▼全場觀衆擁擠四週幾無隙地

本市混合籃球隊與鋒隊，於前（二十二）日下午三時，假武漢青年協會籃球場作友誼比賽，鋒隊係上屆青協杯亞軍，混合隊則羅致本市球界宿將合組而成，陣容亦復不弱，是日觀衆擁擠，四週幾無隙地，銀笛鳴後，全場掌聲雷動，惜以倉卒成軍，平日未有相當聯絡，以致不獲應付裕如，坐失良好機會不少，鋒隊球員大都短少精幹，遞球迅速，投籃準確，結果以六十二對五十五，全場表演精彩百出，之比，鋒隊獲勝云

省會警局通令各分局 盡力協助春季種痘

俾收實効藉保人民健康

時屆春令，天花最易流行之期，省市當局爲求防患於未然，並爲預防起見，業經分別積極進行籌備武漢三鎮春季種痘事宜，將於下月起開始，各情迭誌本報，茲悉省會警察局，以武昌人民復歸日衆，對於種痘事宜，雖已由省民政廳進行籌劃，然進行順利與否，必須以警界人員協助得力爲前提，該局有鑒及此，將令所屬各分局，於開始施行之期，除應廣爲勸導外，並將盡力協助施行，俾資收得種痘實效，而保人民健康云

省堤防局報告

蒸發量	一•五〇	公厘
[illegible]		公厘
溫度	最高 一二•五〇 最低 一•五〇	度

（以攝氏計）

（三十年二月二十三日）

短評　一戒煙贅言

自市長毅然飭屬戒烟以後，衛生當局及市立醫院即從事準備戒烟事宜，在行政效率，以及公務員本身之健康上，實爲本年的善政之一。

鴉片之毒害，深入民間，乃衆所皆知的事實，尤其在生活富裕的上級公務員或官僚，更容易染指，目的雖在消遣，結果卻無法戒除，而在安逸的享受上，且有甘願受毒而不願戒除者，鴉片之靡費雖大，但揮霍來源有自，自然不致受到經濟方面的痛苦，因此而思濛混戒烟的施予者，或亦有可能。

另一方面，普通的公務員呢，惡嗜在身，精神物質雙方都感着痛苦，戒煙的施行，其樂於接受，當然一點沒有問題。

因此當局既厲實行戒烟，不僅所屬普通公務員限期戒絕，而染有深嗜的上級公務員主官等，也應一律受戒，力求肅清煙毒，避免濛混或倖免，俾煙毒戒絕之日，對於行政事務上的助力將更宏大，乃意料中事。

糖皮小粒　人人喜服

哈利巴

係本社花莫大金錢專船向北太平洋深海捕獲之「猩魚」肝臟製劑，每粒小如綠豆，外殼由糖衣煉成，全無腥臭及妨碍胃腸之苦。大人每日只用三粒，小兒一—二粒，量小効大，易化易服，用爲虛弱兒童之發育促進，効驗尤爲顯著。

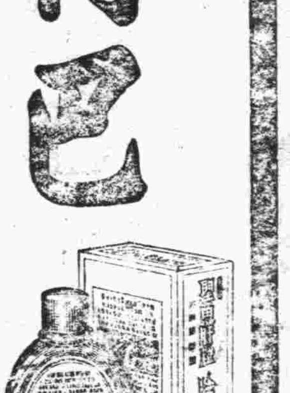

（主治効能）各期肺癆　腺病體質　貧血虛弱　發育不良　諸虛百損　視力衰退　精缺氣短　産前産後

包裝　壹百粒・伍百粒

總批發處　上海田邊洋行

(14)HV83

漢口市民臨時粥廠籌備處 截至卅年二月廿一日止總共收到捐款合計

法幣二十二萬六千三百四十九元四角六分 日幣五千一百六十元〇九角五分

漢口市民臨時粥廠籌備處收到捐款第七十批報告

徐東沅升捐法幣二十元　魏篤祜君經募　泰昌祥泰和祥捐法幣二十元仝上　葉復泰復泰元捐法幣二十元仝上　洪泰華新捐法幣二十元仝上　森泰乾豐捐法幣二十元仝上　德記廣華捐法幣二十元仝上　鈺記仁記捐法幣二十元仝上　福大源裕捐法幣二十元仝上　正康義大捐法幣二十元仝上　裕康東西捐法幣二十元仝上　同興發王德豐捐法幣二十元仝上　朱萬興同昌捐法幣二十元仝上　王興泰星記捐法幣二十元仝上　劉萬順捐法幣二十元仝上　泰豐昌泰捐法幣二十元仝上　楊興發天慶捐法幣二十元仝上　泰康義華捐法幣二十元仝上　盧恆茂鈞記捐法幣二十元仝上　鼎和榮李元大捐法幣二十元仝上　樊良和福記捐法幣二十元仝上　郭榮藹捐法幣十元仝上　湯福順捐法幣十元仝上　田恆記捐法幣十元仝上　乾和捐法幣十元仝上　和記捐法幣十元仝上　和興捐法幣十元仝上　永茂恆捐法幣十元仝上　陳興昌捐法幣十元仝上　鄭萬茂捐法幣十元仝上　汪義記捐法幣十元仝上　協和盛捐法幣十元仝上　德大捐法幣十元仝上　久成捐法幣十元仝上　久成新捐法幣十元仝上　怡泰捐法幣十元仝上　同大捐法幣十元仝上　瑞康捐法幣十元仝上　敏記捐法幣十元仝上　漢康利捐法幣十元仝上　王復興捐法幣十元仝上　楊福興捐法幣十元仝上　德源捐法幣十元仝上　永茂捐法幣十元仝上　義和捐法幣十元仝上　周元順捐法幣十元仝上　程元和捐法幣十元仝上　謝鏡記捐法幣十元仝上　謝松記捐法幣十元仝上　湯元順捐法幣十元仝上

二十九年十二月二十八日第七十批收到捐款法幣七百元正　連前第一批至七十批總共收到捐款法幣十萬〇九千〇三十一元六角正

經濟新聞

杭市箔業依舊蓬勃

移風易俗尙難普及

錫價日趨高峯錫箔扶搖直上 作坊出產不多市銷供不應求

杭州訊：錫箔之用，爲民間祭祀祖宗之必需品，故歷年銷途之住，無異其他實用品，而在稅收之中，亦爲國課收入之大宗，近年雖民氣開通，迷信之舉漸廢，但移風易俗，尙難普及，是則逢節過年，與錫箔之出銷仍旺，祀神敬祖，其用途固不可少也，職是之故，錫箔之出銷，於今仍然旺盛，惟

……箔業同業逐見減少……

故以營業論，實已大不如前，但因原料涸缺，與夫同業之減少，其經營方面，反可聯絡市價，客歲各箔坊固得獲利者，亦即此故也，記者爲使關心該業者之易於明瞭該業近況起見，曾作詳細之訪問，惟因限於篇幅，姑捨遠就近，僅作簡單之談話如次。

……好紙產低市銷不惡……

記者曾以該業晚近以何種箔銷途爲最佳見詢，據答箔類在目下，名稱大減，前之名稱，多至百餘種，今因交通阻滯，紹箔未能來杭，故僅有杭箔，大致可分爲西好，西細，西次，壯細四種，以銷途言，首推西好，次爲壯細，記者又「問」全市箔坊箔莊目下尙有若干，「答」現在箔莊與箔坊，實未能分檔，蓋其中有箔坊而改營箔莊營業者，全市約五十餘家有奇，「問」現在

……箔市行情錫價幾何……

「答」箔市行情，以茶會集議爲圭臬，錫價則已漲至一千一百元之譜，「問」以前多少，答以最近二三年前論錫價僅五六百元，後隨逐漲至九百餘元，錫價既高，箔價乃亦騰貴矣。「問」近日箔價，「答」西好二五，○○○，西細二五，○○○，西次二三，○○○，壯細二三，○○○，「問」後市如何，「答」錫價如逐高，箔價或有看高可能，且因最近箔銷暢旺，故其行情不久再高云。

滬煤球復趨高峯

謠諑繁興

滬訊：本市義泰興南洋國華等各大機製煤球廠於本月十三日對於各該廠之出品，每噸突然削價八元，每市担零售連送力亦由九元平落至八元六角，其時並據某廠職員稱，設以外滙之復軟暨美金之回跌在最短期內，尙有再平若干之希望，是以一般薪給等市民，均覺各該廠確能爲全滬市民所設想，及時實行減低其售價，詎知回跌之舉，迄昨僅隔一日而所有發行所或代售處之全部標價，忽又回復至十三日以前之九元原價，因是市民方面，又感各該廠之減價，有似出於兒戲之慨，至其回漲內幕，昨經記者探悉，其原因係受所有荷輪突然停航之影響，蓋此後鴻基屑來源，是否能繼續不變，確係問題，於是一再疲落情況中之鴻基屑，持有現貨者，突然措不脫手，因之市經平落之球價，不得不回復至原有售價，前途或再有高漲趨勢

煤市尙平

本市煤價稍見平穩

，蓋自入春以來，春寒倘厲，實銷遂有起色，且元宵節後，各地客銷活動，人心莫不看好，惟產區供源絡繹，及外滙放長聲中，市面欲漲殊難，煙煤及烟煤屑新到撐，白煤賴實銷支與後批絡繹在途，廠需一動即息，市面又呈不支，昨市鴻基塊每噸二百六十元，海峯塊二百四十五元，小子二百卅元，開平一號屑一百七十二元，二號屑一百六十元，印度屑一百七十五元，零售每噸約加十元。

京皮革市價與日俱增

京訊：皮革，屬於軍用品之一，近因來源奇缺，市價飛黃騰達，市場所銷，多賴蚌埠等處零星輸入，滬方早告中斷，造成供不應求日益上升之勢，現市英皮，每磅達九元上下，本地紅白牛皮，亦達四元左右，較之戰前，超昂十倍有奇，即以歲暮收盤爲比例，亦增十分之一強，以故市上凡屬皮類，如皮箱，皮件，皮鞋等，咸呈向榮云。

參燕銀耳穩定

時令已過補品滯銷

參燕銀耳爲冬季補品，近以時令已過，而本客銷塲皆滯，故大致趨於穩定，茲探錄各貨市價如下，花旗西參正號四百四十元，二百支西參二百七十元，一號粉光二百八十元，二號粉光二百五十元，三號二百三十元，四號二百二十元，野山頂光一百四十元，種頂光一百二十元，因外滙緊縮，水脚增加二成之故，較前略見微漲，別直參因港地關稅加重，大支貨轉趨呆滯，天字十五支計四百六十元，天字二十支三百八十元，以上好起盤碼四十元，天字三十支三百四十元，天字四十支三百十元，地字十五支三百五十元，地字二十支三百二十元，好起盤碼二十五元，地字三十支三百二十元，地字四十支二百九十元，地字五十支二百六十元，好起盤碼二十元。

洋糖來源困難 市價高翔

上海航訊：糖市受歐局惡化，太平洋戰雲瀰漫，各國船隻勢難通航，昨日有瑞輪芝巴德號從爪哇裝二萬餘包噸糖到申，船隻已近碼頭，即將卸貨，忽接命令，原輪駛回香港，恐洋糖有不能來華之說，滬地人心大爲搖動，因此公會劃盤進戶衆多，新高價層見迭出，二十四號荷粗砂現貨開八十三元，二月二十五打單開八十三元至八十五元三角，

再後開八十五元半，比上日再漲三元半，太古車白B嘜二月底打單開八十三元，西棧新貨開八十三元半至八十四元三角，比上日漲二元半，DY嘜開八十二元半，HX嘜二月二十日東棧打單開八十二元，亦漲三元，大華冰花青開七十四元，嘶囒三十五號棉白開八十二元，市亦見升，趨勢之俏，殆無倫比。

紹酒運滬困難 售價頻漲

滬訊：據由浙紹來滬之釀酒商稱：紹興因有鑑湖之湖水，質厚味濃，格合釀造黃酒，是以紹酒之名，普及全球，然在戰事發生迄今，紹興與本埠之陸運，因被[illegible]綫隔斷，僅賴海路轉輾裝儎來滬，然一因航綫之中阻，再則水脚奇昂，是以本埠出售之眞正陳紹，售價較諸戰前，最低已昂及四倍，如目下市上實售之四十斤花雕，據記者向某酒號探詢，竟已貴至六十元，此後如運輸及水脚無由減低，則價格必至再漲，緣紹地以糯米無法運往，政府方面之限制又嚴，本年須減低六分之一，出產既少，則售價自昂

日軍票行市　二月二十三日　法幣百元折合 日金　早 三三·七○　晚 三三·七○

商情

雜糧類（每担市價）

小麥 華幣	二七，二○○
次小麥	二五，○○○
[illegible]豆	二五，五○○
蠶豆	十七，○○○
早豆	十五，五○○
白芝蔴	三一，六○○
黑芝蔴	二九，六○○

最近米價日增，暗盤尤甚，致限價與市情，大相懸殊，在標準米價未確定以前，關於米價行情，暫行停登。

油類（每担市價）

豆油 日金	[illegible]
[illegible]	七○，○○○
[illegible]	七九，○○○
[illegible]	[illegible]
桐油 華幣	三○，○○○

酒類（每担市價）

汾酒 華幣	九二，○○○
加皮	九○，○○○
金菊黃	九○，○○○
碧綠	九○，○○○
南酒	八二，○○○
花雕 華幣	四四，○○○
竹葉青	四八，○○○
本廠紹酒 每壇土	十六，○○○
太陽啤酒 每箱二十四瓶市價 日金	一四，○○○
麒麟啤酒	一四，○○○

肥皂類（每箱市價）

祥茂皂 日金	一九，八○○
[illegible]皂	二八，五○○
[illegible]皂	一七，○○○
固本皂	一八，○○○
[illegible]皂	[illegible]

金錢市價

赤金 買進 每兩	六四五，○○
赤金 賣出	六八五，○○
銅元 每元	六○○枚

糖類（每担市價）

車糖 日金	七八，○○
次車糖	七二，○○
青糖	五六，○○
赤糖	六五，○○
粗砂白糖	七五，○○
冰糖 每箱	三七，○○
廣冰糖 華幣	一○○，○○
廣紅糖 日金	五○，○○

煤炭類

板炭 每担 華幣	一八，○○
柴煤 每噸 日金	五三，○○
黃元 日金	三三，六○
[illegible]	[illegible]

麵粉類（每袋行盤）

綠長春 日金	十四，五○
紅長春 日金	十三，四五
黃長春 日金	十一，○○
綠龍牌 日金	十四，五○
紅龍牌 日金	十三，四五
黃龍牌 日金	十一，○○

香烟類（每箱市價）

十支 金大樓	四○○，○○
五十支 金大樓	一七○，○○
十支 金槍牌 日金	三四八，○○
廿支 將軍牌 日金	三六八，○○
五十支 將軍牌 日金	三三五，○○
小順風	六四○，○○
十支 美芳 日金	三三○，○○
十支 老刀 日金	九九八，○○
十支 長壽 日金	三三○，○○
十支 吉祥牌 日金	二六八，○○
十支 百花牌 日金	二三○，○○
十支 大英牌 日金	一一○○，○○
二十支 指南 日金	三六五，○○
十支 指南針 日金	三五五，○○
十支 黃錫包 日金	三三○，○○
五十支 黃錫包 日金	四○○，○○
十支 白五輪 日金	三三五，○○
十支 藍錫包 日金	四二五，○○
五十支 藍錫包 日金	四六○，○○
十支 哈德門 日金	九四五，○○
三八 日金	六二五，○○
紫金山 日金	六九六，○○
[illegible]刀牌	[illegible]

去年度上海五金營業變遷之回顧（五）

及至十一月份上旬，實銷交易仍呈閑散，中旬因銅錫原料有洋莊採辦訊，且來源枯塞，一般執貨者，心思穩緊，沽價飛漲，而洋莊對鐵貨之盤元，鋼板，洋方，洋元等，均有大量進辦，爲數達千餘噸之多，是以市形頗爲熱鬧，行情亦見鋒俏，如點錫升至一千六百元，純錫，升至八千四五百元，紫銅，三百六七十元，盤元，昂至六十元大關，元釘，亦回升至五十四五元，下旬以後，實銷交易，略見開展，如北洋及長江下流暨江浙內河一帶，去化尙不寂寞，浙閩口岸因航運仍阻之交。

最後之十二月份市況，實銷不脫蕭條局面，蓋年關結賬在卽，客銷不振，本街工廠用戶，以時近臘底，出品銷售，雖稍起色，但對五金原料之購辦，疲莫能興，惟洋莊對鐵貨花色之搜辦，在上旬頗盛，然至中旬後，納胃已衰，本街同業間之拆貨生涯，尙稱暢達，尤以鐵貨花色之間津爲健，行情沽售，除點錫與純錫，因港地禁止出口，來源中斷，卽劇烈飛升，前者由一千五六百元，逐升至二千元大關，後者挺至九千元，但均乏貨供求，形成有行無市，其他各市，以下旬匯市之緊縮，及市貨存底被洋莊搜辦後之枯薄等原因，乃均堅挺，如盤元由六十四五元，漲至七十七八元，元釘由五十四五元漲至七十五元，鋼板，如分花色，由七十元漲至九十元，七釐半六十六元升至八十元，一分由七十元漲至八十五元，竹節鋼條，三四分花色由一千一百五十元，升至一千三百元，五分至一寸由一千一百元升至一千二百五十元，於茲可見其漲風之銳。

總之，去歲一年來之五金市況，言交易，並未有如何騰達發展之象，而貨價之上升，雖於五月份後一度虛軟下挫，然不久仍見向榮，以全年觀之，猶如上梯式之拾級而登云。

社會服務

爲治安前途着想 —刷新不良的治安人員—

順郁

野蠻的打人舉動，普遍到了文明的都市，這是誰也不會置信的，但是事實往往越過了理想的範圍，目今的武漢居然已經被籠罩在野蠻的打人舉動之下了，說起來確是叫人切齒痛恨的。

打人是野蠻的舉動，是人類，我相信是決不會有野蠻舉動發生的，但是這個野蠻的舉動，居然會發生在人類之間，而且是會起於身負治安重責的人員的意識裏，眞令人不可思議。

本來，一樣東西就是越打越服貼，例如鋼鐵，還不是越打越隨你的心嗎，人類又何能例外，所以進而人比不得鋼鐵，以結果只要你能打一個人，就可以伸展你的威力了。聰明的治安人員，也許暴讀了人生哲學吧，所以他爲了貫徹他的治安責任起見，實行，一絲一毫也不忽略他了打人的手段，使人民屈服在他的手掌，脚踢之下，妙哉，妙哉！可是鋼鐵雖然服貼了，那只是表現在形式上的，而本質呢，是更堅韌更耐用了，人呢，又那有不同的地方呢，壓迫得越甚，反抗力也就越大，治安人員想到這一層嗎，要不然又從那裏妙起呢？！

話不扯遠了，帶回頭來，且請教治安當局，對於普及了目今武漢的打人野蠻舉動，有沒有想出一個制止的辦法來，假使是眞正爲治安前途着想的話，我想治安當局應該刷新一下不良的治安人員才好。

醫藥質疑　國醫陸家駿主答

走馬牙疳

（問）茲者，鄙人小兒於本月初先出痧子，繼出水痘，後來不知如何，忽口內牙齦腐爛，臭穢不堪，延寬甚痛，天天號哭，往醫院診治數次，曾以雙庠水洗，擦藥水，至今仍未見有效，不知此病有否危險，可擦何藥，以何處診治爲妙，祈速告知，則感激無涯。包惠昌敬問

（答）病名「走馬牙疳」，爛牙疳，其腐爛速度有如走馬一般，此症多因胃之熱毒上升，或發痧痘後，火毒竄入牙齦所致，故腐爛極其迅速，不數日即蔓延全部牙齦，臭穢不堪，且有唇缺，面青，穿腮落齒等危險發生，宜速服清疳解毒湯，外擦紫金散。

（治法）清疳解毒湯方，人中黃，川連，柴胡，荆芥，防風，生知母，生廿草，淡竹葉，各一錢，犀角，元參，各一錢，連翹殼三錢，生石膏四錢，燈心五束，蘆根尺許，煎服，按犀角，石膏，須事先煎之，因此二藥質堅硬，勢非久煎不可，倘能磨碎，冲之尤佳，此方可先服一劑，如情形好轉，可連服一二劑。

義務廣告

……簡約……

一，本欄廣告概不收費
二，性質僅限尋人，徵求職，出讓四項
三，字數以五十字爲限
四，來件請書明「本版義務廣告」字樣

△信陽呂漢臣弟鑒：數月未見來信，母親甚念，兄去歲在漢正街上海帽店做事，今已辭退在家，望弟即日回信以慰母念　兄呂漢學啟

龍海 浩清 二位兄鑒：分別一年有餘，不知現住何處，見報後請速來函漢口小董家巷十七號　弟陳必雙啓

△求職：某女士年二十三歲，高中畢業程度，今願在工餘之暇（每日下午六時至九時）担任家庭教師，如願聘者請函天津街怡廬四號劉漢秀轉

房地登記啓事　漢正街八二二號八二四號仁壽巷十號房地登記特委託左君雲卿全權代表申請　羅清貽堂　羅哲歆　羅章濟豫

遺失聲明　茲有中央市塲拆遷牌樓後街五十一號其房地契約執照均于事變時遺失除申請登記外聲明作廢　湯運寶啟

遺失聲明　茲遺失湖北省政府發給二○六號證章一枚特此登報聲明作廢　韓玉晃啟

遺失聲明　茲遺失漢正街第三八七號二八四號二四六號一八五號及沈家廟河街第八十號八二號漢正街二四八號五常里二號又黃陂街二○六號二○八號一六六號小蔡家巷十號之房地契約及土地執照特此登報聲明作廢再關於房地登記事項概委託劉維藩律師全權辦理特此合併聲明　傅南軒啟

呢帽冠軍　是！　上海帽店

請 看看 試試 比比 便知　樣多 貨好 價巧

地址　總店：特二區五族街一○三號　支店：漢正街石碼頭上首

製帽工廠漢正街來祥里四號

獨一無二　金槍牌

東亞煙公司出品

加倍容姿的康健美

牙白爲寶！

臉子長得雖然怎你地好看但若牙齒不白，一開口露出又黃又黑的，牙縫裡還有牙垢積存着，一說話，臭氣串出，這多麼難看！

獅子牙粉，會把你的牙齒，根本刷得白美，而又健全一定加倍你的容姿的健康美。

獅子牙粉，能把口苦和牙垢，無論怎你積得多也都可以完全刷淨，又除口臭却覺爽快。

獅子牙粉，又把一切口中病菌，立即殺除，防止牙患特別是強化牙齒的嚼咀力。

獅子牙粉，老牌上品，製造工程細密，規模廣大，材料至貴。爲我們保健上的絕對要品！

獅子牙粉

上海江西路一一五号 獅子牙粉公司　天津日本租界旭街 小林洋行